



# แผนพัฒนาท้องถิ่น (พ.ศ. ๒๕๖๑ - ๒๕๖๕)

## ของ เทศบาลตำบลเลิงนกทา

โดยเทศบาลตำบลเลิงนกทา  
ตำบลสวาท อำเภอเลิงนกทา จังหวัดยโสธร ๓๕๑๒๐  
โทรศัพท์ ๐๔๕-๗๘๒๒๙๑-๓ / โทรสาร ๐๔๕-๗๘๒๒๙๔

## คำนำ

เนื่องด้วยพระราชบัญญัติเทศบาล พ.ศ. ๒๔๙๖ แก้ไขเพิ่มเติมถึง (ฉบับที่) ๑๒ พ.ศ. ๒๕๔๖ มาตรา ๕๐(๙) และพระราชบัญญัติกำหนดแผนและขั้นตอนการกระจายอำนาจให้แก่องค์กรปกครองส่วนท้องถิ่น พ.ศ. ๒๕๔๒ หมวด ๒ มาตรา ๑๖ (๑) ประกอบกับระเบียบกระทรวงมหาดไทยว่าด้วยการจัดทำแผนพัฒนาองค์กรปกครองส่วนท้องถิ่น พ.ศ. ๒๕๔๘ แก้ไขเพิ่มเติมถึง (ฉบับที่ ๓) พ.ศ. ๒๕๖๑ ได้กำหนดให้องค์กรปกครองส่วนท้องถิ่นมีอำนาจและหน้าที่ในการจัดทำแผนพัฒนาท้องถิ่นของตนเองและพัฒนาท้องถิ่นนั้น หมายถึง แผนพัฒนาท้องถิ่นขององค์กรปกครองส่วนท้องถิ่นโดยคณะกรรมการพัฒนาท้องถิ่นจัดประชุมประชาคมท้องถิ่น ส่วนราชการ และรัฐวิสาหกิจที่เกี่ยวข้องเพื่อแจ้งแนวทางพัฒนาท้องถิ่นรับทราบปัญหาความต้องการประเด็นการพัฒนาและประเด็นที่เกี่ยวข้องตลอดจนความช่วยเหลือทางวิชาการและแนวทางปฏิบัติที่เหมาะสมกับสภาพพื้นที่เพื่อนำมากำหนดแนวทางการจัดทำแผนพัฒนาท้องถิ่นโดยให้นำข้อมูลพื้นฐานในการพัฒนาจากหน่วยงานต่างๆและข้อมูลในแผนพัฒนาหมู่บ้านหรือแผนชุมชนมาพิจารณาประกอบการจัดทำแผนพัฒนาท้องถิ่น

เพื่อให้การดำเนินการเป็นไปตามกฎหมายดังกล่าวจึงต้องจัดทำแผนพัฒนาท้องถิ่น (พ.ศ. ๒๕๖๑ - ๒๕๖๕) ขึ้นเพื่อใช้เป็นเครื่องมือในการจัดทำงบประมาณรายจ่ายประจำปี ใช้จ่ายเงินสะสม เงินอุดหนุนเฉพาะกิจ และพร้อมที่จะนำไปสู่การปฏิบัติและสามารถใช้ในการประสานแผนพัฒนาท้องถิ่นได้อย่างมีประสิทธิภาพและประสิทธิผลตามนโยบายที่คณะผู้บริหารหวังที่จะทำให้เกิดการพัฒนาในท้องถิ่น

เทศบาลตำบลเลิงนกทา จึงหวังเป็นอย่างยิ่งว่าแผนพัฒนาท้องถิ่น (พ.ศ. ๒๕๖๑ - ๒๕๖๕) ฉบับนี้จะเป็นแนวทางในการพัฒนาท้องถิ่นที่มีประสิทธิภาพและตอบสนองความต้องการของประชาชนอย่างแท้จริงต่อไป

เทศบาลตำบลเลิงนกทา



## สารบัญ

เรื่อง	หน้า
ส่วนที่ ๑ สภาพทั่วไปและข้อมูลพื้นฐาน	๑
๑. ด้านกายภาพ	๑
๒. ด้านการเมือง/การปกครอง	๒
๓. ประชากร	๓
๔. สภาพทางสังคม	๓
๕. ระบบบริการพื้นฐาน	๕
๖. ระบบเศรษฐกิจ	๖
๗. ศาสนา ประเพณี วัฒนธรรม	๙
๘. ทรัพยากรธรรมชาติ	๑๐
ส่วนที่ ๒ ยุทธศาสตร์องค์กรปกครองส่วนท้องถิ่น	๑๑
๑. ความสัมพันธ์ระหว่างแผนพัฒนาระดับมหภาค	๑๑
๒. ยุทธศาสตร์ขององค์กรปกครองส่วนท้องถิ่น	๒๕
๓. การวิเคราะห์เพื่อพัฒนาท้องถิ่น	๒๗
ส่วนที่ ๓ การทำแผนพัฒนาท้องถิ่นไปสู่การปฏิบัติ	๓๕
๑. ยุทธศาสตร์การพัฒนาและแผนงาน	๓๕
๒. บัญชีโครงการพัฒนาท้องถิ่น (ผ.๐๑)	๓๖
๓. รายละเอียดโครงการพัฒนา (ผ.๐๒)	๓๘
๔. บัญชีครุภัณฑ์ (ผ.๐๓)	๘๔
ส่วนที่ ๔ การติดตามและประเมินผล	๑๐๓
๑. การติดตามและประเมินผลยุทธศาสตร์	๑๐๓
๒. การติดตามและประเมินผลโครงการ	๑๐๘
๓. สรุปผลการพัฒนาท้องถิ่น	๑๑๒
๔. ข้อเสนอแนะในการจัดทำแผนพัฒนาท้องถิ่นในอนาคต	๑๑๓
ภาคผนวก	
- ประกาศเทศบาลตำบลเลิงนกทา เรื่อง ใช้แผนพัฒนาท้องถิ่น (พ.ศ. ๒๕๖๑-๒๕๖๕) ของเทศบาลตำบลเลิงนกทา	





## ส่วนที่ ๑

# สภาทั่วไปและข้อมูลพื้นฐาน

## ส่วนที่ ๑

### สภาพทั่วไปและข้อมูลพื้นฐาน

#### ๑. ด้านกายภาพ

##### ๑.๑ ที่ตั้งของหมู่บ้านหรือชุมชนหรือตำบล

ตั้งอยู่ทางทิศเหนือของศาลากลางจังหวัดยโสธร ระยะห่างประมาณ ๖๗ กิโลเมตร อยู่ห่างจากจังหวัดมุกดาหาร ๕๐ กิโลเมตร ห่างจากจังหวัดอำนาจเจริญ ๔๐ กิโลเมตร เนื้อที่และ อาณาเขตห่างจากกรุงเทพฯ ๗๐๐ กิโลเมตร เนื้อที่ประมาณ ๒.๗๗๙ ตารางกิโลเมตร จากจำนวน ๓ หมู่บ้าน คือ หมู่ที่ ๑ - ๒ , ๑๓ บางส่วน ตำบลสวาท พิกัด ละติจูด  $16^{\circ}11'45.78''$  N ลองจิจูด  $104^{\circ}30'50.88''$  ตะวันออก โดยมีอาณาเขต ดังนี้

ด้านทิศเหนือ	ติดกับบ้านกุดโจด หมู่ที่ ๕	ตำบลสวาท	อำเภอเลิงนกทา จังหวัดยโสธร
ด้านทิศตะวันออก	ติดกับบ้านภูดิน หมู่ที่ ๑๒	ตำบลสามแยก	อำเภอเลิงนกทา จังหวัดยโสธร
ด้านทิศใต้	ติดกับบ้านแย หมู่ที่ ๓	ตำบลสวาท	อำเภอเลิงนกทา จังหวัดยโสธร
ด้านทิศตะวันตก	ติดกับบ้านหนองเม็ก หมู่ที่ ๖	ตำบลสวาท	อำเภอเลิงนกทา จังหวัดยโสธร



เป็นที่ราบลุ่ม ตั้งอยู่ทางภาคตะวันออกเฉียงเหนือ อยู่เหนือระดับน้ำทะเลปานกลาง ประมาณ ๒๒๗ (๖๘๑ เมตร) มีลำน้ำไหลผ่าน ชื่อว่า “ลำเซบาย” ซึ่งมีน้ำตลอดทั้งปี พื้นที่ส่วนใหญ่เป็นที่ราบแอ่งก้นกระทะ ไม่มีภูเขา

##### ๑.๓ ลักษณะภูมิอากาศ

ลักษณะอากาศมีลักษณะร้อนชื้น อากาศเปลี่ยนแปลงไปตามฤดู ซึ่งมี ๓ ฤดู ดังนี้

**ฤดูร้อน** เริ่มตั้งแต่กลางเดือนกุมภาพันธ์ไปจนถึงกลางเดือนพฤษภาคม อากาศร้อนและแห้งแล้ง แต่บางครั้งอาจมีอากาศเย็น บ้างครั้งเกิดพายุฝนฟ้าคะนองและลมกระโชกแรงหรืออาจมีลูกเห็บตกก่อให้เกิดความเสียหายแก่ประชาชนทุกปี เรียกว่า “พายุฤดูร้อน” อากาศร้อน จะมีอุณหภูมิระหว่าง  $35 - 39.9$  องศาเซลเซียส ร้อนจัด มีอุณหภูมิประมาณ  $40$  องศาเซลเซียสขึ้นไป

ฤดูฝน เริ่มตั้งแต่.../



**ฤดูฝน** เริ่มตั้งแต่กลางเดือนพฤษภาคม ฝนตกมากในช่วงเดือน พฤษภาคม - ตุลาคม แต่อาจเกิด “ช่วงฝนทิ้ง” ซึ่งอาจนานประมาณ ๑ - ๒ สัปดาห์หรือบางปีอาจเกิดขึ้นรุนแรงและมีฝนน้อยนานนับเดือน ในเดือนกรกฎาคม แต่ในเขตเทศบาลไม่เคยเกิดอุทกภัยรุนแรง มีฝนตกเฉลี่ยประมาณ ๙๐๐ มิลลิเมตร

**ฤดูหนาว** เริ่มตั้งแต่กลางเดือนตุลาคมถึงกลางเดือนกุมภาพันธ์ ในช่วงกลางเดือนตุลาคมมีหนาว ๑-๒ สัปดาห์ เป็นช่วงเปลี่ยนฤดูจากฤดูฝนเป็นฤดูหนาว อากาศแปรปรวนไม่แน่นอน อาจเริ่มมีอากาศเย็นหรืออาจยังมีฝนฟ้าคะนอง อากาศหนาวอุณหภูมิต่ำสุด ประมาณ ๑๕ องศา

#### ๑.๔ ลักษณะของดิน

ที่ดินภายในเขตเทศบาลส่วนใหญ่ใช้เป็นที่อยู่อาศัย มีเอกสารสิทธิ์โดยถูกต้องมีที่ดินสาธารณประโยชน์และมีที่ดินราชพัสดุ กรมธนารักษ์ กระทรวงการคลัง ซึ่งให้ราษฎรเช่าทำการค้าขาย และอยู่อาศัย

#### ๑.๕ ลักษณะของแหล่งน้ำ

มีแหล่งน้ำที่ใช้สำหรับ อุปโภค-บริโภค จำนวน ๔ แห่ง แหล่งน้ำทั้ง ๔ แห่งเคยเป็นแหล่งน้ำที่เกิดขึ้นตามธรรมชาติและส่วนราชการที่เกี่ยวข้องได้ดำเนินการปรับปรุงใหม่เพื่อเพียงพอกับการอุปโภคและบริโภคของประชาชน ดังนี้

- ลำเซบาย
- ลำห้วยจาน
- ลำห้วยแดง
- ลำห้วยนาเหล่า

#### ๑.๖ ลักษณะของไม้และป่าไม้

ในเขตเทศบาลไม่มีป่าไม้ แต่มีต้นไม้มือที่ชาวบ้านปลูกลักษณะของไม้เป็นไม้ยืนต้น ผลัดใบ

### ๒. ด้านการเมือง/การปกครอง

#### ๒.๑ เขตการปกครอง

เทศบาลตำบลเลิงนกทา แบ่งเขตการปกครองออกเป็น ๕ ชุมชน ดังนี้

๑. ชุมชนเลิงนกทา
๒. ชุมชนร่วมมิตรสัมพันธ์
๓. ชุมชนเกษมสุข
๔. ชุมชนสี่เสื่อพัฒนา
๕. ชุมชนเปงจาน

โดยอยู่ในความรับผิดชอบของนายกเทศมนตรีตำบลเลิงนกทา ประธานกรรมการชุมชน กรรมการชุมชน

#### ๒.๒ การเลือกตั้ง

เทศบาลตำบลเลิงนกทาแบ่งเขตการเลือกตั้งออกเป็น ๒ เขตการเลือกตั้ง แบ่งตามเขตถนนสวาท - หนองแสง เชื่อมต่อถนนพรหมสิงห์ โดย ด้านทิศตะวันตกของถนน เป็นเขตการเลือกตั้งที่ ๑ ทั้งหมด และด้านทิศตะวันออกของถนนเป็นเขตการเลือกตั้งที่ ๒

๓. ประชากร.../



## ๓. ประชากร

## ๓.๑ ข้อมูลเกี่ยวกับจำนวนประชากร

รายงานสถิติประชากร ระดับตำบล เทศบาลตำบลเลิงนกทา

ข้อมูล ณ วันที่ ๗ มิถุนายน ๒๕๖๒

ตำบล/หมู่บ้าน	ชาย	หญิง	รวม
หมู่ ๑ สวาท	๔๗๐	๑,๐๓๓	๒,๐๐๓
หมู่ ๒ เลิงนกทา	๓๖๗	๓๖๐	๗๒๗
หมู่ ๑๓ เปงจาน	๑๐๓	๑๓๖	๒๓๙
ทะเบียนบ้านกลาง	๑๖	๑๘	๓๔
รวม	๑,๔๙๓	๑,๖๐๔	๓,๐๐๓

## รายงานจำนวนประชากร

## ข้อมูลความจำเป็นพื้นฐาน ระดับอปท. ปี 2561

อปท.เทศบาลตำบล เลิงนกทา อำเภอเลิงนกทา จังหวัดยโสธร ภาคตะวันออกเฉียงเหนือ

ที่	พื้นที่	จำนวนครัวเรือน	เพศชาย (คน)	เพศหญิง (คน)	รวม (คน)
1	หมู่ 01 ชุมชน บ้านสวาท (ทต.เลิงนกทา)	507	728	815	1,543
2	หมู่ 02 ชุมชน บ้านเลิงนกทา (ทต.เลิงนก)	182	306	313	619
3	หมู่ 13 ชุมชน บ้านเป็งจาน (ทต.เลิงนกทา)	67	73	105	178
4	หมู่ 07 บ้าน โนนสวรรค์	1	2	1	3
	รวม	757	1,109	1,234	2,343

\*\*\* ข้อมูล จปฐ. ปี ๒๕๖๑

## ๔. สภาพทางสังคม

## ๔.๑ การศึกษา

เทศบาลตำบลเลิงนกทา มีโรงเรียนที่อยู่ในเขตเทศบาล สามารถแยกกระดัดการศึกษาได้เป็น ๒ ระดับ คือ

๑. ระดับก่อนประถมศึกษา รวม ๒ แห่ง
  - ๑.๑ โรงเรียนเทศบาลเลิงนกทา
  - ๑.๒ ศูนย์พัฒนาเด็กก่อนเกณฑ์วัดพรหมวิหาร เดิมสังกัดกรมการศาสนา
    - จำนวนนักเรียน ๖๒ คน
    - จำนวนห้องเรียน ๒ ห้อง

ระดับประถมศึกษา.../

แผนพัฒนาท้องถิ่น (พ.ศ. ๒๕๖๑-๒๕๖๕)

โดยเทศบาลตำบลเลิงนกทา อำเภอเลิงนกทา จังหวัดยโสธร



## ๒. ระดับประถมศึกษา จำนวน ๑ แห่ง

## ๒.๑ สังกัดเทศบาลตำบลเลิงนกทา จำนวน ๑ แห่ง ได้แก่

- โรงเรียนเทศบาลเลิงนกทา กิจกรรมการเรียนการสอนตั้งแต่ชั้นประถมศึกษาปีที่ ๑ - ชั้นประถมศึกษาปีที่ ๖

วิสัยทัศน์ “มุ่งมั่นบริหารจัดการที่มีระบบ จัดกิจกรรมการเรียนรู้ที่เน้นผู้เรียนเป็นสำคัญ ใช้เทคโนโลยีที่ทันสมัย อาศัยแหล่งเรียนรู้และภูมิปัญญาท้องถิ่น ผู้เรียนมีคุณภาพตามเกณฑ์มาตรฐาน และอยู่ในสังคมอย่างมีความสุข”

- จำนวนห้องเรียน ๒๓ ห้องเรียน
- จำนวนนักเรียน ๕๙๕ คน
- จำนวนอาคารเรียน ๔ อาคาร
- ขนาดพื้นที่ ๑๙ ไร่ ๓ งาน ๒๐ ตารางวา

## จำนวนประชากรจำแนกตามระดับการศึกษา ปี ๒๕๖๑ ข้อมูลพื้นฐาน ระดับตำบล

จังหวัดยโสธร อำเภอเลิงนกทา เทศบาลตำบลเลิงนกทา (เขตเมือง)

ระดับการศึกษา	เพศ		รวม (คน) %		
	ชาย (คน)	%	หญิง (คน)	%	
ไม่เคยศึกษา	๒๓	๐.๙๘	๒๕	๑.๐๗	๔๘ ๒.๐๕
อนุบาล/ศูนย์เด็กเล็ก	๓๖	๑.๕๔	๓๘	๑.๖๒	๗๔ ๓.๑๖
ต่ำกว่าชั้นประถมศึกษา	๒๘	๑.๒๐	๒๘	๑.๒๐	๕๖ ๒.๓๙
จบชั้นประถมศึกษา	๔๔๙	๑๙.๑๖	๕๖๐	๒๓.๙๐	๑,๐๐๙ ๔๓.๐๖
(ป. ๔, ป. ๗, ป. ๖)					
มัธยมศึกษาตอนต้น	๒๐๑	๘.๕๘	๑๗๗	๗.๕๕	๓๗๘ ๑๓.๑๙
(มศ. ๑-๓, ม. ๑-๓)					
มัธยมศึกษาตอนปลาย	๒๐๑	๘.๕๘	๑๗๗	๗.๕๕	๓๗๘ ๑๖.๑๓
(มศ. ๔-๕, ม. ๔-๖, ปวช.)					
อนุปริญญา หรือเทียบเท่า	๕๒	๒.๒๒	๔๓	๑.๘๔	๙๕ ๔.๐๕
ปริญญาตรี หรือเทียบเท่า	๑๕๙	๖.๗๙	๑๗๘	๗.๖๐	๓๓๗ ๑๔.๓๘
สูงกว่าปริญญาตรี	๑๘	๐.๗๗	๑๙	๐.๘๑	๓๗ ๑.๕๘
รวม	๑,๑๐๙	๔๗.๓๓	๑,๒๓๔	๕๒.๖๗	๒,๓๔๓ ๑๐๐.๐๐

\*\*\* ข้อมูล จปฐ. ปี ๒๕๖๑

## ๔.๒ สาธารณสุข

## ๑. มีการให้บริการด้านสาธารณสุขโดยมีสถานบริการ ดังนี้

- โรงพยาบาลขนาด ๖๐ เตียง จำนวน ๑ แห่ง
- สำนักงานมาลาเรีย จำนวน ๑ แห่ง
- สถานพยาบาล จำนวน ๒ แห่ง
- ร้านขายยาแผนปัจจุบัน จำนวน ๒ แห่ง

๔.๓ อาชญากรรม.../





#### ๔.๓ อาชญากรรม

เทศบาลไม่มีเหตุอาชญากรรมเกิดขึ้น แต่มีเหตุการณ์ลักขโมยทรัพย์สินประชาชน และทำลายทรัพย์สินของราชการ ซึ่งเทศบาลก็ได้ดำเนินการป้องกันการเกิดเหตุดังกล่าว จากการสำรวจข้อมูลพื้นฐานพบว่าส่วนมากครัวเรือนมีการป้องกันอุบัติภัยอย่างถูกวิธี มีความปลอดภัยในชีวิตและทรัพย์สิน วิธีการแก้ปัญหาของเทศบาลที่สามารถดำเนินการได้ตามอำนาจหน้าที่และงบประมาณที่มีอยู่อย่างจำกัด คือ ติดตั้งสัญญาณไฟกระพริบทางร่วมทางแยก รวมทั้งได้ตั้งจุดตรวจ จุดบริการ ในช่วงเทศกาลที่มีวันหยุดหลายวันเพื่ออำนวยความสะดวกให้กับประชาชน แต่ปัญหาที่พบเป็นประจำคือการทะเลาะวิวาทของกลุ่มวัยรุ่นโดยเฉพาะในสถานที่จัดงานดนตรี งานมหรสพ เป็นปัญหาที่ชุมชนได้รับผลกระทบเป็นอย่างมาก การแก้ไขปัญหาคือการแจ้งเตือนให้ผู้ปกครองดูแลบุตรหลานของตน ประชาสัมพันธ์ให้ทราบถึงผลกระทบ ผลเสียหาย และโทษที่ได้รับจากการเกิดเหตุทะเลาะวิวาท การขอความร่วมมือไปยังผู้นำ การขอคำสั่งจาก ตำรวจ ผู้นำ อปพร. เพื่อระงับเหตุไม่ให้เกิดความรุนแรง แต่จะไม่ให้เกิดขึ้นเลยยังเป็นปัญหาที่ปัจจุบันไม่สามารถที่จะแก้ไขได้ ทั้งที่มีการร่วมมือกันหลายฝ่าย เป็นเรื่องที่ทางเทศบาลจะต้องหาวิธีที่จะแก้ไขปัญหให้กับประชาชนต่อไปตามอำนาจหน้าที่ที่สามารถดำเนินการได้

#### ๔.๔ ยาเสพติด

ปัญหายาเสพติดในชุมชนของเทศบาลยังพบเป็นสถิติค่อนข้างน้อยเหตุผลก็เนื่องมาจากว่าได้รับความร่วมมือกับทางผู้นำ ประชาชน หน่วยงานของเทศบาลที่ช่วยสอดส่องดูแลอยู่เป็นประจำ การแก้ไขปัญหของเทศบาลสามารถทำได้เฉพาะตามอำนาจหน้าที่เท่านั้น เช่น การณรงค์ การประชาสัมพันธ์ การแจ้งเบาะแส การฝึกอบรมให้ความรู้ ถ้านอกเหนือจากอำนาจหน้าที่ ก็เป็นเรื่องของอำเภอหรือตำรวจแล้วแต่กรณี ทั้งนี้ เทศบาลก็ได้ให้ความร่วมมือมาโดยตลอด

#### ๔.๕ การสังคมสงเคราะห์

เทศบาลได้ดำเนินการด้านสังคมสงเคราะห์ ดังนี้

๑. ดำเนินการจ่ายเบี้ยยังชีพให้กับผู้สูงอายุ ผู้พิการ และผู้ป่วยเอดส์ ดังนี้

- สงเคราะห์เบี้ยยังชีพให้กับ คนชรา	จำนวน	๔๘๒ คน
- สงเคราะห์ผู้พิการ	จำนวน	๗๖ คน
- สงเคราะห์ผู้ป่วยเอดส์ในเขตเทศบาล	จำนวน	๑ ราย

๒. รับลงทะเบียนและประสานโครงการเงินอุดหนุนเพื่อการเลี้ยงดูเด็กแรกเกิด

๓. ประสานการทำบัตรผู้พิการ

๔. ตั้งโครงการช่วยเหลือผู้ยากจน ยากไร้ รายได้น้อย และผู้ด้อยโอกาสไร้ที่พึ่ง

#### ๕. ระบบบริการพื้นฐาน

ในเขตเทศบาลมีระบบบริการพื้นฐาน ดังนี้

##### ๕.๑ การคมนาคมขนส่ง

การคมนาคมขนส่งในเขตเทศบาลกับจังหวัดใกล้เคียง อาศัยทางบกเป็นหลักมีทางหลวงเชื่อมกับจังหวัดต่าง ๆ เดินทางได้อย่างสะดวก มีกิจการรถโดยสารประจำทางระหว่างอำเภอ และภายในจังหวัด แยกเป็นการดำเนินการขนส่งภายในจังหวัดและเดินทางสู่กรุงเทพฯ เส้นทางเชื่อมระหว่างอำเภอต่างๆ มีการเดินทางโดยรถโดยสารขนาดเล็กมีเส้นทางคมนาคมหลักไปสู่อำเภออื่นและตัวจังหวัดคือ

- ถนนสาย../



- ถนนสายเลิงนกทา - จังหวัดมุกดาหาร ระยะทาง ๕๒ กิโลเมตร
- จากถนนสวาท หนองแสง ถึง ถนนทยาปัสสา ถึงถนนชยางกูร - จังหวัดอำนาจเจริญ ระยะทาง ๔๔.๙ กิโลเมตร
- ถนนเลิงนกทา - จ.อำนาจเจริญ - จ.อุบลราชธานี ระยะทาง ๑๓๒ กิโลเมตร
- ถนนสายเลิงนกทา - อำเภอกุตุขุม - อำเภอทรายมูล - จังหวัดยโสธร ระยะทาง ๗๔ กิโลเมตร

### ๕.๒ การไฟฟ้า

การใช้ไฟฟ้าภายในเขตเทศบาลตำบลเลิงนกทา เป็นไฟฟ้าของไฟฟ้าส่วนภูมิภาค ประชาชนส่วนใหญ่มีไฟฟ้าใช้เกือบทุกหลังคาเรือนจะมีบ้างเป็นบางส่วนที่ยังไม่มีไฟฟ้าใช้คือกลุ่มที่ก่อสร้างบ้านเรือนอยู่ห่างจากชุมชน ไฟฟ้าสาธารณะยังไม่เพียงพอกับความต้องการของประชาชน

### ๕.๓ การประปา

มีการประปาส่วนภูมิภาค สาขาเลิงนกทา บริการประปาใช้เกือบทุกครัวเรือน โดยใช้แหล่งน้ำจากลำเซบาย หน่วยงานเจ้าของประปา เป็นของสำนักงานการประปาส่วนภูมิภาคสาขา เลิงนกทา แหล่งน้ำดิบที่ใช้ผลิตน้ำประปา คือ ลำเซบาย (ไม่มีแหล่งน้ำดิบสำรอง)

### ๕.๔ โทรศัพท์

(๑) จำนวนชุมสายโทรศัพท์จำนวน จำนวน ๑ ชุมสาย

### ๕.๕ ไปรษณีย์หรือการสื่อสารหรือการขนส่ง และวัสดุ ครุภัณฑ์

- สถานีวิทยุกระจายเสียง ๒ แห่ง  
(สถานีวิทยุชุมชนเลิงนกทา คลื่นความถี่ ๑๐๖.๗๕ และคลื่นความถี่ ๑๐๗.๗๕ MHz )
- ระบบเสียงตามสาย (หอกระจายข่าว) ในพื้นที่ให้บริการได้ครอบคลุม
- มีตู้โทรศัพท์สาธารณะ จำนวน ๓ แห่ง
- มีเว็บไซต์เทศบาล [www.loengnokthacity.go.th](http://www.loengnokthacity.go.th)
- เฟซบุ๊ก / เทศบาลตำบลเลิงนกทา
- มีท่ารถขนส่ง จำนวน ๒ แห่ง ให้บริการทุกๆ ชั่วโมง และทุกวัน

### ๕.๖ เส้นทางคมนาคม

ในเขตเทศบาลมีเส้นทางคมนาคมในพื้นที่เทศบาลที่เป็นถนนคอนกรีตเสริมเหล็ก ร้อยละ ๘๐ เป้าหมายคือต้องการให้ได้มากกว่านี้หรือร้อยละ ๑๐๐ โดยผู้บริหารมีนโยบายที่จะดำเนินการก่อสร้างถนนคอนกรีตเสริมเหล็กทุกสาย ปัญหาคือ เทศบาลไม่สามารถดำเนินการได้เนื่องจากพื้นที่ยังไม่เป็นที่สาธารณะ จะดำเนินการได้ก็ต่อเมื่อต้องเป็นที่สาธารณะ และต้องใช้งบประมาณในการก่อสร้างเป็นจำนวนมาก

## ๖. ระบบเศรษฐกิจ

### ๖.๑ การเกษตร

ประชากรในเขตเทศบาล ร้อยละ ๗๐ ประกอบอาชีพเกษตรกรรม ผลผลิตทางการเกษตรที่สำคัญ ได้แก่ ข้าว มันสำปะหลัง อ้อย



จำนวนประชากรจำแนกตามประเภทอาชีพ ปี ๒๕๖๑  
ข้อมูลพื้นฐาน ระดับตำบล จังหวัดยโสธร อำเภอลำทะเมนชัย  
ตำบล ทต.เลิงนกทา (เขตเมือง)

ประเภทอาชีพ	เพศ		รวม (คน) %			
	ชาย (คน)	%	หญิง (คน)	%		
เกษตรกรรม - ทำนา	๒๙๑	๑๒.๔๒	๓๓๙	๑๔.๔๗	๖๓๐	๒๖.๘๙
เกษตรกรรม - ทำไร่	๒	๐.๐๙	-	-	๒	๐.๐๙
เกษตรกรรม - ทำสวน	-	-	-	-	-	-
เกษตรกรรม - ประมง	-	-	-	-	-	-
เกษตรกรรม - ปศุสัตว์	-	-	-	-	-	-
พนักงาน-รับราชการ	๗๑	๓.๐๓	๘๔	๓.๕๙	๑๕๕	๖.๖๒
พนักงานรัฐวิสาหกิจ	๖	๐.๒๖	๔	๐.๑๗	๑๐	๐.๔๓
พนักงานบริษัท	๘	๐.๓๔	๑๑	๐.๔๗	๑๙	๐.๘๑
รับจ้างทั่วไป	๒๖๐	๑๑.๑๐	๒๓๔	๙.๙๙	๔๙๔	๒๑.๐๘
ค้าขาย	๑๔๘	๖.๓๒	๒๒๘	๙.๗๓	๓๗๖	๑๖.๐๕
ธุรกิจส่วนตัว	๑๙	๐.๘๑	๑๔	๐.๖๐	๓๓	๑.๔๑
อาชีพอื่น	๕๑	๒.๑๘	๕๘	๒.๔๘	๑๐๙	๔.๖๕
กำลังศึกษา	๒๓๐	๙.๘๒	๒๓๖	๑๐.๐๗	๔๖๖	๑๙.๘๙
ไม่มีอาชีพ	๒๓	๐.๙๘	๒๖	๑.๑๑	๔๙	๒.๐๙
<b>รวม</b>	<b>๑,๑๐๙</b>	<b>๔๗.๓๓</b>	<b>๑,๒๓๔</b>	<b>๕๒.๖๗</b>	<b>๒,๓๔๓</b>	<b>๑๐๐</b>

\*\*\* ข้อมูล จปฐ. ปี ๒๕๖๑

## ๖.๒ การประมง

(ในเขตเทศบาลไม่มีการประมง)

## ๖.๓ การปศุสัตว์

- เป็นการประกอบกิจการในลักษณะเลี้ยงในครัวเรือนเป็นอาชีพหลักและอาชีพเสริม เช่น การเลี้ยงไก่ เป็ด โค สุกร กระบือ

## ๖.๔ การบริการ

- สถานีบริการน้ำมัน	จำนวน	๑	แห่ง
- ตลาดสด	จำนวน	๑	แห่ง
- ร้านค้าทั่วไป	จำนวน	๘๗	แห่ง
- ร้านซ่อมจักรยาน และจักรยานยนต์	จำนวน	๓	แห่ง
- โรงสีข้าวขนาดใหญ่	จำนวน	๑	แห่ง
- ร้านตัดเย็บ	จำนวน	๓	แห่ง
- ร้านเสริมสวย	จำนวน	๙	แห่ง

- ร้านอาหาร .../



- ร้านอาหาร	จำนวน	๑๓	แห่ง
- ธุรกิจบ้านเช่า/รีสอร์ต	จำนวน	๙	แห่ง
- โรงพิมพ์	จำนวน	-	แห่ง
- ร้านล้างอัดฉีด	จำนวน	๑	แห่ง
- ร้านขายทอง	จำนวน	-	แห่ง
- ร้านถ่ายรูป	จำนวน	-	แห่ง

### ๖.๕ การท่องเที่ยว

ในเขตเทศบาลไม่มีแหล่งท่องเที่ยว แต่ได้ส่งเสริมการท่องเที่ยวให้เกิดขึ้นในชุมชน เช่น การจัดงาน ประเพณีต่าง ๆ การจัดสร้างสถานที่สักการะทางศาสนา คือ พระใหญ่ (วัดพรหมวิหาร)

### ๖.๖ อุตสาหกรรม

- จำนวนกิจการอุตสาหกรรมขนาดใหญ่ จำนวน ๑ แห่ง

### ๖.๗ การพาณิชย์และกลุ่มอาชีพ

#### การพาณิชย์

ธนาคาร	๑	แห่ง	สถานีบริการน้ำมัน	๑	แห่ง
บริษัท	-	แห่ง	ศูนย์การค้า/ห้างสรรพสินค้า	-	แห่ง
ห้างหุ้นส่วนจำกัด	๒	แห่ง	ตลาดสด	๑	แห่ง
ร้านค้าต่าง ๆ	๓๒	แห่ง	โรงฆ่าสัตว์	-	แห่ง
ซูเปอร์มาเก็ต	๔	แห่ง			

#### กลุ่มอาชีพ

มีกลุ่มอาชีพ จำนวน ๒ กลุ่ม

๑. กลุ่มผลิตปุ๋ย
๒. กลุ่มทอเสื่อกก

### ๖.๘ แรงงาน

จากการสำรวจข้อมูลพื้นฐานพบว่า ประชากรที่มีอายุ ๑๕ - ๖๐ ปี อยู่ในกำลังแรงงาน โดยเฉพาะแรงงาน ด้านการเกษตร ประชากรอายุระหว่าง ๒๕ - ๕๐ ปี บางส่วน ไปรับจ้างทำงานนอกพื้นที่ ปัญหาที่พบคือ ประชากรต้องไปทำงานนอกพื้นที่ในเมืองที่มีโรงงานอุตสาหกรรม บริษัท ห้างร้านใหญ่ ๆ เพราะในพื้นที่ไม่มี โรงงานอุตสาหกรรมที่มีการจ้างแรงงานเยอะ เพราะพื้นที่ส่วนมากเป็นที่อยู่อาศัย ปัญหานี้ยังไม่สามารถแก้ไขได้



## ๗. ศาสนา ประเพณี วัฒนธรรม

### ๗.๑ การนับถือศาสนา

ศาสนาพุทธเป็นศาสนาที่ประชาชนส่วนใหญ่จำนวนร้อยละ ๙๙.๗๘ นับถือศาสนาพุทธ โดยมีวัดในเขตเทศบาล รวม ๒ วัด

๑. วัดพรหมวิหาร ตั้งอยู่ หมู่ที่ ๑ ตำบลสวาท อำเภอเลิงนกทา จังหวัดยโสธร
  - ขนาดพื้นที่ ๒๔ ไร่ ๒ งาน
  - เจ้าอาวาส ท่านพระครูพรหมวิหารโมฆิต
  - จำนวนพระภิกษุ ๘ รูป
  - จำนวนสามเณร ๒ รูป
  - จำนวนไวยาวัจกร ๒ คน
๒. วัดศรีบุญเรือง ตั้งอยู่ หมู่ที่ ๒ ตำบลสวาท อำเภอเลิงนกทา จังหวัดยโสธร
  - ขนาดพื้นที่ ๗ ไร่ ๓ งาน
  - เจ้าอาวาส ท่านพระอธิการทิพาภรณ์ อชิโต
  - จำนวนพระภิกษุ ๕ รูป
  - จำนวนสามเณร - รูป
  - จำนวนไวยาวัจกร ๑ คน

### ๗.๒ ประเพณีและงานประจำปี

- |                                |             |                          |
|--------------------------------|-------------|--------------------------|
| - ประเพณีวันขึ้นปีใหม่         | ประมาณเดือน | มกราคม                   |
| - สืบสานประเพณีบุญผะเหวด       | ประมาณเดือน | มีนาคม                   |
| - ประเพณีวันสงกรานต์           | ประมาณเดือน | เมษายน                   |
| - ประเพณีทำบุญกลางบ้าน         | ประมาณเดือน | พฤษภาคม                  |
| - สืบสานประเพณีบุญบั้งไฟ       | ประมาณเดือน | พฤษภาคม                  |
| - ประเพณีลอยกระทง              | ประมาณเดือน | ตุลาคม พฤศจิกายน         |
| - ประเพณีวันเข้าพรรษา ออกพรรษา | ประมาณเดือน | กรกฎาคม ตุลาคม พฤศจิกายน |

### ๗.๓ ภูมิปัญญาท้องถิ่น

ภูมิปัญญาท้องถิ่น ประชาชนในเขตเทศบาลได้อนุรักษ์ภูมิปัญญาท้องถิ่น ได้แก่ วิธีการทำเครื่องจักสาร ใช้สำหรับในครัวเรือน การทอผ้าไหม วิธีการทอเสื่อจากต้นกก และวิธีการจับปลาธรรมชาติ

ภาษาถิ่น ส่วนมากร้อยละ ๙๐ % พูดภาษาอีสาน

### ๗.๔ สินค้าพื้นเมืองและของที่ระลึก

ประชาชนในเขตเทศบาลได้ผลิตของใช้พื้นเมืองขึ้นใช้ในครัวเรือนและเหลือเอาไว้จำหน่ายบ้าง ได้แก่ เสื้อที่ทอจากต้นกก ผ้าที่ทอจากผ้าฝ้าย เครื่องจักรสานที่ทำจากไม้ไผ่

/...๘. ทรัพยากร

## ๘. ทรัพยากรธรรมชาติ



๘.๑ น้ำ ที่ใช้ในการอุปโภค-บริโภค เป็นน้ำที่ได้จากน้ำฝน และน้ำดิบจากลำห้วย ซึ่งจะต้องนำมาผ่านกระบวนการของระบบประปา สำหรับน้ำใต้ดินมีปริมาณน้อย ไม่สามารถนำขึ้นมาใช้ให้พอเพียงได้ ไม่สามารถใช้ดื่มและอุปโภคได้

๘.๒ ป่าไม้ ในเขตเทศบาลไม่มีป่าไม้

๘.๓ ภูเขา ในเขตเทศบาลไม่มีภูเขา

๘.๔ คุณภาพของทรัพยากรธรรมชาติ

ในพื้นที่ของเทศบาลส่วนมากเป็นพื้นที่สำหรับที่อยู่อาศัย ร้านค้า สถานประกอบการ เพาะปลูก ตามลำดับ และมีพื้นที่เพียงเล็กน้อยที่เป็นพื้นที่สาธารณะ ทรัพยากรธรรมชาติในพื้นที่ ก็ได้แก่ ดิน น้ำ ต้นไม้ อากาศที่ไม่มีมลพิษ

\*\*\*\*\*





## ส่วนที่ ๒

ยุทธศาสตร์ขององค์กรปกครองส่วนท้องถิ่น

## ส่วนที่ ๒

### ยุทธศาสตร์องค์กรปกครองส่วนท้องถิ่น

#### ๑. ความสัมพันธ์ระหว่างแผนพัฒนาระดับมหภาค

##### ๑.๑ แผนยุทธศาสตร์ชาติ ๒๐ ปี (พ.ศ. ๒๕๖๑ - ๒๕๘๐)

โดยที่รัฐธรรมนูญแห่งราชอาณาจักรไทย มาตรา ๖๕ กำหนดให้รัฐพึงจัดให้มียุทธศาสตร์ชาติเป็นเป้าหมายการพัฒนาประเทศอย่างยั่งยืน ตามหลักธรรมาภิบาลเพื่อใช้เป็นกรอบในการจัดทำแผนต่างๆ ให้สอดคล้องและบูรณาการกันเพื่อให้เกิดเป็นพลังผลักดันร่วมกันไปสู่เป้าหมายดังกล่าว โดยให้เป็นไปตามที่กำหนดในกฎหมายว่าด้วยการจัดทำยุทธศาสตร์ชาติ และต่อมาได้มีการตราพระราชบัญญัติการจัดทำยุทธศาสตร์ชาติ พ.ศ. ๒๕๖๐ มีผลบังคับใช้เมื่อวันที่ ๑ สิงหาคม ๒๕๖๐ โดยกำหนดให้มีการแต่งตั้งคณะกรรมการยุทธศาสตร์ชาติ เพื่อรับผิดชอบในการจัดทำร่างยุทธศาสตร์ชาติ กำหนดวิธีการการมีส่วนร่วมของประชาชนในการจัดทำร่างยุทธศาสตร์ชาติ ในการติดตาม การตรวจสอบ และการประเมินผล รวมทั้งกำหนดมาตรการส่งเสริมและสนับสนุนให้ประชาชนทุกภาคส่วนดำเนินการให้สอดคล้องกับยุทธศาสตร์ชาติ.

เพื่อเป็นไปตามที่กำหนดในพระราชบัญญัติการจัดทำ ยุทธศาสตร์ชาติ พ.ศ. ๒๕๖๐ คณะกรรมการยุทธศาสตร์ชาติได้แต่งตั้งคณะกรรมการจัดทำยุทธศาสตร์ชาติด้านต่างๆ รวม ๖ คณะอันประกอบด้วย คณะกรรมการจัดทำยุทธศาสตร์ชาติด้านความมั่นคง คณะกรรมการจัดทำยุทธศาสตร์ชาติด้านการสร้างความสามารถในการแข่งขัน คณะกรรมการจัดทำยุทธศาสตร์ชาติด้านการพัฒนาและเสริมสร้างศักยภาพทรัพยากรมนุษย์ คณะกรรมการจัดทำยุทธศาสตร์ชาติด้านการสร้างโอกาสและความเสมอภาคทางสังคม คณะกรรมการจัดทำยุทธศาสตร์ชาติด้านการสร้างการเติบโตบนคุณภาพชีวิตที่เป็นมิตรต่อสิ่งแวดล้อม และ คณะกรรมการจัดทำยุทธศาสตร์ชาติด้านการปรับสมดุลและพัฒนาระบบการบริหารจัดการภาครัฐ เพื่อรับผิดชอบในการดำเนินการจัดทำร่างยุทธศาสตร์ชาติให้เป็นไปตามหลักเกณฑ์ วิธีการ และเงื่อนไขที่กำหนด ตลอดจนได้จัดให้มีการรับฟังความคิดเห็นของประชาชนและหน่วยงานของรัฐที่เกี่ยวข้องอย่างกว้างขวางเพื่อประกอบการพิจารณาจัดทำร่างยุทธศาสตร์ชาติตามที่กฎหมายกำหนดแล้ว

ยุทธศาสตร์ชาติ ๒๐ ปี (พ.ศ. ๒๕๖๑-๒๕๘๐) เป็นยุทธศาสตร์ชาติฉบับแรกของประเทศไทยตามรัฐธรรมนูญแห่งราชอาณาจักรไทย ซึ่งจะต้องนำไปสู่การปฏิบัติเพื่อให้ประเทศไทยบรรลุวิสัยทัศน์ “ประเทศไทยมีความมั่นคง มั่งคั่ง ยั่งยืน เป็นประเทศพัฒนาแล้ว ด้วยการพัฒนาตามหลักปรัชญาของเศรษฐกิจพอเพียง” ภายในช่วงเวลาดังกล่าว เพื่อความสุขของคนไทยทุกคน

#### สถานการณ์ แนวโน้ม วิสัยทัศน์ และเป้าหมายในการพัฒนาประเทศ

##### ๑. บทนำ

การพัฒนาประเทศไทยนับตั้งแต่แผนพัฒนาเศรษฐกิจและสังคมแห่งชาติ ฉบับที่ ๑ เป็นต้นมาได้ส่งผลให้ประเทศมีการพัฒนาในทุกมิติ ทั้งในด้านเศรษฐกิจที่ประเทศไทยได้รับการยกระดับเป็นประเทศในกลุ่มบนของกลุ่มประเทศระดับรายได้ปานกลาง ในด้านสังคมที่มีการพัฒนาคุณภาพชีวิตของประชาชนส่งผลให้ประเทศไทยหลุดพ้นจากการเป็นประเทศยากจน และในด้านสิ่งแวดล้อมที่ประเทศไทยมีข้อได้เปรียบในหลากหลายเชิงนิเวศ อย่างไรก็ตาม ประเทศไทยยังมีความท้าทายต่อการพัฒนาที่สำคัญ อาทิ อัตราการขยายตัว

ทางเศรษฐกิจ.../





ทางเศรษฐกิจในปี ๒๕๖๐ ที่ร้อยละ ๓.๙ ถือว่าอยู่ในระดับต่ำกว่าศักยภาพ เมื่อเทียบกับร้อยละ ๖.๐ ต่อปีในช่วงเวลาเกือบ ๖ ทศวรรษที่ผ่านมา โดยมีสาเหตุหลักจากการชะลอตัวของการลงทุนภายในประเทศและสถานการณ์เศรษฐกิจโลกที่ยังไม่ฟื้นตัวได้เต็มที่โครงสร้างเศรษฐกิจไทยที่ยังไม่สามารถขับเคลื่อนด้วยนวัตกรรมได้อย่างเต็มประสิทธิภาพภาคบริการและภาคเกษตรมีผลิตภาพการผลิตในระดับต่ำ ขาดการนำเทคโนโลยีเข้ามาเพิ่มประสิทธิภาพในการผลิต ประกอบกับแรงงานไทยยังมีปัญหาเรื่องคุณภาพและสมรรถนะที่ไม่สอดคล้องกับความต้องการในการขับเคลื่อนการพัฒนาของประเทศ

นอกจากนั้น ศักยภาพและคุณภาพของประชากรไทยทุกช่วงวัยยังคงเป็นปัจจัยท้าทายสำคัญต่อการพัฒนาประเทศ แม้ว่าการเข้าถึงระบบบริการสาธารณสุข การศึกษา บริการสาธารณสุข โครงสร้างพื้นฐานต่างๆ และการคุ้มครองทางสังคมอื่น ๆ ของคนไทยมีความครอบคลุมเพิ่มมากขึ้น แต่ยังคงมีปัญหาเรื่องคุณภาพการให้บริการที่มีมาตรฐานแตกต่างกันระหว่างพื้นที่ ซึ่งเป็นหนึ่งในสาเหตุหลักที่ทำให้ประเทศไทยยังคงมีปัญหาคอขวดหลายมิติ ขณะที่ปัญหาด้านความยากจนยังคงเป็นประเด็นท้าทายในการยกระดับการพัฒนาประเทศให้ประชาชนมีรายได้สูงขึ้นและแก้ปัญหาความเหลื่อมล้ำอย่างยั่งยืน ขณะเดียวกันการวางกลยุทธ์ระยะยาวในการฟื้นฟู การใช้ และการรักษาทรัพยากรอย่างบูรณาการเพื่อการพัฒนาประเทศที่ผ่านมายังขาดความชัดเจน ส่งผลให้ทรัพยากรธรรมชาติและสิ่งแวดล้อมของประเทศยังมีปัญหาการใช้อย่างสิ้นเปลืองและเสื่อมโทรมลงอย่างรวดเร็ว

ทั้งนี้ ปัญหาดังกล่าวข้างต้นมีสาเหตุส่วนหนึ่งมาจากประสิทธิภาพการบริหารจัดการภาครัฐ การพัฒนาประเทศขาดความต่อเนื่องและความยืดหยุ่นในการตอบสนองต่อความต้องการและปัญหาของประชาชน ขณะที่ความมั่นคงภายในประเทศยังมีหลายประเด็นที่ต้องเสริมสร้างให้เกิดความเข้มแข็ง ลดความขัดแย้งทางความคิดและอุดมการณ์ที่มีรากฐานมาจากความเหลื่อมล้ำ ความไม่เสมอภาค การขาดความเชื่อมั่นในกระบวนการยุติธรรม และปัญหาการขาดเสถียรภาพทางการเมืองตลอดจนส่งเสริมคนในชาติให้ยึดมั่นสถาบันหลักเป็นศูนย์รวมจิตใจให้เกิดความรักและความสามัคคี

ในขณะเดียวกัน การเปลี่ยนแปลงโครงสร้างประชากรที่มีสัดส่วนประชากรวัยแรงงานและวัยเด็กที่ลดลงและประชากรสูงอายุที่เพิ่มขึ้นอย่างต่อเนื่อง จะเป็นปัจจัยเสี่ยงสำคัญที่จะทำให้การพัฒนาประเทศในมิติต่าง ๆ มีความท้าทายมากขึ้น ทั้งในส่วนของเสถียรภาพทางการเงินการคลังของประเทศในการจัดสวัสดิการเพื่อดูแลผู้สูงอายุที่เพิ่มสูงขึ้น การลงทุนและการออม การเจริญเติบโตทางเศรษฐกิจของประเทศ ความมั่นคงทางสังคม การบริหารจัดการทรัพยากรธรรมชาติอย่างยั่งยืนซึ่งจะเป็นประเด็นท้าทายต่อการขับเคลื่อนประเทศไปสู่การเป็นประเทศพัฒนาแล้ว

## ๒. ปัจจัยและแนวโน้มที่คาดว่าจะส่งผลต่อการพัฒนาประเทศ

แม้ว่าประเทศไทยจะมีตำแหน่งที่ตั้งที่สามารถเป็นศูนย์กลางในการเชื่อมโยงในภูมิภาคและเป็นประตูสู่เอเชีย แต่การที่มีอาณาเขตติดกับประเทศเพื่อนบ้านหลายประเทศ ทำให้ปัญหาด้านเขตแดนกับประเทศเพื่อนบ้านยังคงเป็นความท้าทายด้านความมั่นคงในอนาคต นอกจากนี้ ประเทศไทยยังคงต้องให้ความสำคัญกับปัญหาด้านความมั่นคงอื่น ๆ ที่มีความซับซ้อน ละเอียดอ่อน และมีความเชื่อมโยงกันหลายมิติ ที่อาจเป็นประเด็นท้าทายต่อการสร้างบรรยากาศความไว้วางใจระหว่างรัฐกับประชาชนและระหว่างประชาชนกับประชาชน ซึ่งรวมถึงการสร้างสามัคคีของคนในชาติที่จะนำไปสู่การแก้ปัญหาความขัดแย้งระหว่างกลุ่มประชากรไทยที่มีแนวคิดและความเชื่อที่แตกต่างกันอย่างยั่งยืนนอกจากนี้ การขยายอิทธิพลและการเพิ่มบทบาท

ของประเทศ.../



ของประเทศมหาอำนาจ ที่อาจก่อให้เกิดการเปลี่ยนแปลงไปสู่ระบบหลายขั้วอำนาจ หรือเกิดการย้ายขั้วอำนาจทางเศรษฐกิจ ซึ่งอาจส่งผลกระทบต่อเสถียรภาพทางเศรษฐกิจของประเทศในอนาคต ขณะที่องค์กรที่ไม่ใช่รัฐ องค์กรการระหว่างประเทศ และบริษัทข้ามชาติ จะมีบทบาทมากขึ้นในการกำหนดกฎ ระเบียบ ทิศทางความสัมพันธ์และมาตรฐานสากลต่างๆ ทั้งในด้านความมั่นคง และเศรษฐกิจ รวมทั้งการรวมกลุ่มเศรษฐกิจและการเปิดเสรีในภูมิภาคที่นำไปสู่ความเชื่อมโยงในทุกระบบ อาจก่อให้เกิดความเสี่ยงด้านอาชญากรรมข้ามชาติและเศรษฐกิจนอกระบบ รวมทั้งปัญหาเสพติด การค้ามนุษย์ และการลักลอบเข้าเมือง

ในทางกลับกัน ความเปลี่ยนแปลงจากโลกาภิวัตน์และความก้าวหน้าทางวิทยาศาสตร์และเทคโนโลยีที่ได้รับการพัฒนาอย่างก้าวกระโดดจะก่อให้เกิดนวัตกรรมอย่างพลิกผัน อาทิ เทคโนโลยีปัญญาประดิษฐ์ อินเทอร์เน็ตในทุกสิ่ง การวิเคราะห์ข้อมูลขนาดใหญ่ หุ่นยนต์และโดรน เทคโนโลยีพันธุกรรมสมัยใหม่ และเทคโนโลยีทางการเงิน ซึ่งตัวอย่างแนวโน้มการพัฒนาเทคโนโลยีอย่างก้าวกระโดดเหล่านี้ คาดว่าจะเป็นปัจจัยสนับสนุนหลักที่ช่วยทำให้เศรษฐกิจโลกและเศรษฐกิจไทยมีแนวโน้มที่จะกลับมาขยายตัวได้เข้มแข็งขึ้น แนวโน้มสำคัญที่จำเป็นต้องมีการติดตามอย่างใกล้ชิด อาทิ การรวมกลุ่มทางการค้าและการลงทุนที่จะมีความหลากหลายเพิ่มมากขึ้น การแข่งขันที่คาดว่าจะรุนแรงขึ้นในการเพิ่มผลผลิตภาพและสร้างความหลากหลายของสินค้าและบริการที่ตอบโจทย์รูปแบบชีวิตใหม่ๆ

นอกจากนั้น ประเทศไทยคาดว่าจะเข้าสู่การเป็นสังคมสูงวัยระดับสุดยอดในปี ๒๕๗๔ จะก่อให้เกิดโอกาสใหม่ๆ ในการตอบสนองความต้องการของกลุ่มผู้บริโภคนสูงวัยที่จะมีสัดส่วนเพิ่มขึ้นอย่างต่อเนื่อง รวมทั้งการคาดการณ์ว่าครอบครัวไทยจะมีขนาดเล็กลงและมีรูปแบบที่หลากหลายมากขึ้นประชากรในประเทศไทยจะมีช่วงอายุที่แตกต่างกันและจะมีกลุ่มคนช่วงอายุใหม่ๆ เพิ่มขึ้น ซึ่งจะส่งผลกระทบต่อทัศนคติและพฤติกรรมที่แตกต่างกัน ดังนั้น การเตรียมความพร้อมของประชากรให้มีคุณภาพและการนำเทคโนโลยีที่เหมาะสมมาใช้ในการผลิตและบริการของประเทศจะเป็นความท้าทายสำคัญในระยะต่อไป

ในขณะเดียวกัน โครงสร้างประชากรที่เข้าสู่สังคมสูงวัย อาจทำให้เกิดความต้องการแรงงานต่างชาติเพิ่มมากขึ้นเพื่อทดแทนจำนวนแรงงานไทยที่ลดลง ซึ่งปัจจัยด้านการเปิดเสรีในภูมิภาคและความก้าวหน้าของการพัฒนาระบบคมนาคมขนส่งในภูมิภาคจะทำให้การเคลื่อนย้ายแรงงานและการย้ายถิ่นมีความสะดวกมากขึ้น และเป็นปัจจัยสำคัญที่จะทำให้เกิดการเคลื่อนย้ายประชากรเข้าออกประเทศเพิ่มมากขึ้น โดยเฉพาะในกลุ่มประชากรที่มีศักยภาพซึ่งมีแนวโน้มในการเคลื่อนย้ายไปเรียนหรือทำงานในทั่วทุกมุมโลกสูงขึ้น ทั้งนี้ การย้ายถิ่นส่วนใหญ่มีวัตถุประสงค์เพื่อแสวงหาโอกาสทางเศรษฐกิจที่ดีขึ้น จึงอาจจะเป็นไปได้ที่ประเทศไทยจะยังคงเป็นประเทศผู้รับของประชากรจากประเทศเพื่อนบ้านขณะที่ประชากรไทยโดยเฉพาะแรงงานทักษะอาจมีแรงจูงใจในการย้ายถิ่นไปยังประเทศที่มีระดับการพัฒนาที่ดีกว่า อาจทำให้การแย่งชิงแรงงานมีความรุนแรงมากขึ้น ซึ่งจะยังทำให้เกิดความเสี่ยงต่อการเจริญเติบโตทางเศรษฐกิจและการเปลี่ยนแปลงของบริบทสังคมไทย

นอกจากนี้ ผลกระทบจากการเปลี่ยนแปลงสภาพภูมิอากาศคาดว่าจะมีความรุนแรงมากขึ้นทั้งในเชิงความผันผวน ความถี่ และขอบเขตที่กว้างขวางมากขึ้น ซึ่งจะสร้างความเสียหายต่อชีวิตและทรัพย์สิน ระบบโครงสร้างพื้นฐานที่จำเป็น ตลอดจนระบบผลิตทางการเกษตรที่สัมพันธ์กับความมั่นคงด้านอาหารและน้ำ ขณะที่ระบบนิเวศต่างๆ มีแนวโน้มเสื่อมโทรมลง และมีความเป็นไปได้ค่อนข้างสูงในการสูญเสียความสามารถในการรองรับความต้องการของมนุษย์ได้อย่างมีประสิทธิภาพอย่างไรก็ดี ระดับความรุนแรงของผลกระทบอันเกิดจากการเปลี่ยนแปลงภูมิอากาศโลกและความเสื่อมโทรมของระบบนิเวศต่าง ๆ ดังกล่าวที่แต่ละประเทศจะต้องเผชิญจะมีความแตกต่างกัน ทำให้การเป็นสังคมสีเขียวการรักษาและบริหารจัดการทรัพยากร

ธรรมชาติ.../



ธรรมชาติและสิ่งแวดล้อมอย่างบูรณาการจะได้รับความสำคัญและความสนใจจากนานาประเทศรวมทั้งประเทศไทยเพิ่มมากขึ้น พลังงานทดแทนและพลังงานทางเลือกรวมถึงการสร้างสมดุลความมั่นคงด้านพลังงานและอาหาร มีแนวโน้มที่จะมีความสำคัญเพิ่มมากขึ้นกฎระเบียบและข้อตกลงด้านสิ่งแวดล้อมจะมีความเข้มข้นและเข้มงวดขึ้น โดยกรอบการพัฒนาตามข้อตกลงระหว่างประเทศต่างๆ ที่สำคัญ เช่น เป้าหมายการพัฒนาที่ยั่งยืน และบันทึกความตกลงปารีสจะได้รับการนำไปปฏิบัติอย่างจริงจังมากยิ่งขึ้น

แนวโน้มเหล่านี้จะก่อให้เกิดความท้าทายต่อการพัฒนาประเทศในหลายมิติ ทั้งในส่วนของ การจ้างงานและอาชีพ สาขาการผลิตและบริการใหม่ๆ ความมั่นคงของประเทศอันเกิดจากภัยคุกคามและความเสี่ยงด้านอื่นๆ ที่ซับซ้อนขึ้น อาชญากรรมไซเบอร์ รูปแบบการก่อสงครามที่ใช้เทคโนโลยี เป็นเครื่องมือ การเคลื่อนย้ายอย่างเสรีและรวดเร็วของผู้คน เงินทุน ข้อมูลข่าวสาร องค์ความรู้ เทคโนโลยีและสินค้าและบริการ การปรับตัวต่อการเปลี่ยนแปลงสภาพภูมิอากาศที่รวดเร็วและคาดการณ์ได้ยากการเกิดขึ้นของโรคระบาด และโรคอุบัติใหม่ที่จะส่งผลให้การเฝ้าระวังด้านการสาธารณสุขในประเทศมีความสำคัญมากขึ้น อาจนำไปสู่ปัญหาความเหลื่อมล้ำที่ทวีความรุนแรงมากขึ้นได้ หากไม่มีมาตรการที่มีประสิทธิภาพในการป้องกันและรองรับผลกระทบต่างๆ ที่คาดว่าจะเกิดขึ้น ซึ่งรวมถึงการเตรียมความพร้อมเพื่อรองรับการเปลี่ยนแปลงทางเทคโนโลยีและนวัตกรรมแบบพลิกผันที่จะเกิดขึ้นอย่างรวดเร็วโดยเฉพาะอย่างยิ่งหากการเข้าถึงเทคโนโลยีโครงสร้างพื้นฐาน และองค์ความรู้สมัยใหม่มีระดับความแตกต่างกันระหว่างกลุ่มประชากรต่างๆ โดยการเปลี่ยนแปลงทางเทคโนโลยีและนวัตกรรมดังกล่าวจะส่งผลต่อทั้งการจ้างงานและอาชีพที่จะมีรูปแบบและลักษณะงานที่เปลี่ยนไป มีความต้องการแรงงานที่มีสมรรถนะสูงเพิ่มมากขึ้น หลายอาชีพอาจหายไปจากตลาดงานในปัจจุบันและบางอาชีพจะถูกทดแทนด้วยระบบอัตโนมัติโดยเฉพาะอาชีพที่ต้องการทักษะระดับต่ำ ก่อให้เกิดความเสี่ยงต่อความมั่นคงและคุณภาพชีวิตของประชาชนที่ปรับตัวไม่ทันหรือขาดความรู้และทักษะที่ทันกับยุคสมัยที่เปลี่ยนแปลงไปกระแสโลกาภิวัตน์ที่จะทำให้เกิดการพัฒนาขยายความเป็นเมือง วิถีชีวิตที่เปลี่ยนไปอย่างรวดเร็ว รวมทั้งการเปลี่ยนแปลงทางสภาพภูมิอากาศที่อาจจะมีผลกระทบรุนแรงมากยิ่งขึ้น ซึ่งปัจจัยทั้งหมดดังกล่าวจะส่งผลให้ปัญหาความยากจนและความเหลื่อมล้ำของประเทศมีความซับซ้อนมากยิ่งขึ้น

จากปัจจัยและแนวโน้มที่คาดว่าจะส่งผลต่อการขับเคลื่อนการพัฒนาประเทศในมิติต่างๆ ข้างต้น เห็นได้ว่าบริบทและสภาพแวดล้อมทั้งภายในและภายนอกประเทศมีแนวโน้มที่จะเปลี่ยนแปลงอย่างรวดเร็ว มีพลวัตสูง และมีความซับซ้อนหลากหลายมิติ ซึ่งจะส่งผลต่ออนาคตการพัฒนาประเทศอย่างมาก ดังนั้น การพัฒนาประเทศจึงจำเป็นต้องมียุทธศาสตร์การพัฒนาที่ครอบคลุมทุกมิติและทุกด้าน การพัฒนาที่เกี่ยวข้อง มีความร่วมมือในลักษณะประชารัฐจากภาคส่วนต่างๆ ในรูปแบบของหุ้นส่วนการพัฒนาที่เป็นการดำเนินงานอย่างบูรณาการ เนื่องจากทุกมิติการพัฒนามีความเกี่ยวข้องซึ่งกันและกัน โดยประเทศไทยจำเป็นต้องมีทรัพยากรมนุษย์ที่มีคุณภาพ มีความรู้ สมรรถนะ และทักษะที่สอดคล้องกับการเปลี่ยนแปลงต่างๆ สามารถรู้เท่าทันและปรับตัวให้สามารถดำเนินชีวิตได้อย่างมีความสุข มีอาชีพที่มั่นคง สร้างรายได้ ท่ามกลางความเปลี่ยนแปลง กฎเกณฑ์และกติกาใหม่ๆ และมาตรฐานที่สูงขึ้น โดยเฉพาะในโลกที่มีการเปลี่ยนแปลงอย่างรวดเร็วซึ่งจำเป็นต้องมีการพัฒนาระบบและปัจจัยส่งเสริมต่าง ๆ ที่เกี่ยวข้องไปพร้อมกัน ทั้งในส่วนของระบบการเรียนการสอน และการพัฒนาทักษะฝีมือที่สอดคล้องกันกับการพัฒนาของคนในแต่ละช่วงวัย ระบบบริการสาธารณะ โครงสร้างพื้นฐาน รวมทั้งการให้ความสำคัญกับการส่งเสริมเทคโนโลยีและนวัตกรรม เพื่อให้ประเทศไทยสามารถยกระดับเป็นเจ้าของเทคโนโลยีและนวัตกรรมก้าวทันโลก จากการต่อยอดการพัฒนาบนพื้นฐานนโยบายไทยแลนด์ ๔.๐ ส่งผล

ให้เกิดการ.../



ให้เกิดการสร้างห่วงโซ่มูลค่าทางเศรษฐกิจในทั้งภาคอุตสาหกรรม ภาคเกษตรและภาคบริการ กระจายผลประโยชน์จากการพัฒนา ลดปัญหาความเหลื่อมล้ำ และนำไปสู่การเสริมสร้างคุณภาพชีวิตของประชาชนทุกภาคส่วน

นอกจากนี้ ประเทศไทยต้องให้ความสำคัญกับการสร้างสมดุลความมั่นคงด้านพลังงาน และอาหาร การรักษาไว้ซึ่งความหลากหลายเชิงนิเวศ การส่งเสริมการดำเนินชีวิตและธุรกิจ และการพัฒนาและขยายความเป็นเมืองที่เติบโตอย่างต่อเนื่องที่เป็นมิตรต่อสิ่งแวดล้อม พร้อมกับการมีข้อกำหนดของรูปแบบและกฎเกณฑ์ที่เกี่ยวข้องกับลักษณะการใช้พื้นที่ที่ชัดเจน ขณะที่การพัฒนาโครงสร้างพื้นฐานและระบบโลจิสติกส์ กฎหมาย ระบบภาษีต้องมีกลยุทธ์การพัฒนาที่สามารถอำนวยความสะดวกและส่งเสริมให้ประเทศมีศักยภาพการแข่งขันที่สูงขึ้น และสามารถใช้จุดแข็งในเรื่องตำแหน่งที่ตั้งทางภูมิศาสตร์ของประเทศให้เกิดประโยชน์ต่อการพัฒนาประเทศมากขึ้น รวมทั้งให้ความสำคัญของการรวมกลุ่มความร่วมมือกับนานาประเทศในระดับภูมิภาคและระดับโลก เพื่อกระชับและสร้างสัมพันธ์ไมตรี เสริมสร้างความสัมพันธ์ทางการทูต ซึ่งจะก่อให้เกิดการสร้างพลังทางเศรษฐกิจและรักษาความมั่นคงของประเทศ โดยจำเป็นต้องสร้างความพร้อมในการที่จะยกระดับมาตรฐานและมีการปฏิบัติให้เป็นไปตามระเบียบกติกาสากลในด้านต่างๆ ขณะเดียวกันประเทศไทยจำเป็นต้องเร่งให้มีการปฏิรูประบบราชการและการเมืองเพื่อให้เกิดการบริหารราชการที่ดีและมีเสถียรภาพทางการเมือง มีการส่งเสริมคนในชาติให้ยึดมั่นสถาบันหลักเป็นศูนย์รวมจิตใจเพื่อให้เกิดความรักความสามัคคี และลดความขัดแย้งภายในประเทศ โดยที่นโยบายการพัฒนาต่างๆ จำเป็นต้องคำนึงถึงความสอดคล้องกับโครงสร้างและลักษณะพฤติกรรมของประชากรที่อาจจะมีความแตกต่างจากปัจจุบันมากขึ้น

ดังนั้น ภายใต้เงื่อนไขโครงสร้างประชากร โครงสร้างเศรษฐกิจ สภาพสังคม สภาพภูมิอากาศสิ่งแวดล้อม และปัจจัยการพัฒนาต่างๆ ที่เกี่ยวข้อง ส่งผลให้ประเทศไทยจำเป็นต้องมีการวางแผนการพัฒนาที่รอบคอบและครอบคลุม อย่างไรก็ตาม หลายประเด็นพัฒนาเป็นเรื่องที่ต้องใช้ระยะเวลาในการดำเนินงาน เพื่อให้เกิดการปรับตัวซึ่งจะต้องหยั่งรากลึกลงไปถึงการเปลี่ยนแปลงในเชิงโครงสร้างการขับเคลื่อนการพัฒนาให้ประเทศเจริญก้าวหน้าไปในอนาคตจึงจำเป็นต้องกำหนดวิสัยทัศน์ในระยะยาวที่ต้องบรรลุ พร้อมทั้งแนวยุทธศาสตร์หลักในด้านต่างๆ เพื่อเป็นกรอบในการขับเคลื่อนการพัฒนาอย่างบูรณาการบนพื้นฐานประชารัฐเพื่อยกระดับจุดแข็งและจุดเด่นของประเทศ และปรับปรุงแก้ไขจุดอ่อนและจุดด้อยต่าง ๆ อย่างเป็นระบบ โดยยุทธศาสตร์ชาติจะเป็นเป้าหมายใหญ่ในการขับเคลื่อนประเทศ และถ่ายทอดไปสู่แผนในระดับอื่น ๆ เพื่อนำไปสู่การปฏิบัติทั้งในระดับยุทธศาสตร์ ภารกิจและพื้นที่ ซึ่งรวมถึงพื้นที่พิเศษต่างๆ อาทิ เขตเศรษฐกิจพิเศษชายแดน เขตพัฒนาพิเศษภาคตะวันออกเพื่อให้การพัฒนาประเทศสามารถดำเนินการได้อย่างมั่นคง มั่งคั่ง และ ยั่งยืน

### ๓. วิสัยทัศน์ประเทศไทย

“ประเทศไทยมีความมั่นคง มั่งคั่ง ยั่งยืน เป็นประเทศพัฒนาแล้ว ด้วยการพัฒนาตามหลักปรัชญาของเศรษฐกิจพอเพียง” หรือเป็นคติพจน์ประจำชาติว่า “มั่นคง มั่งคั่ง ยั่งยืน” เพื่อสนองตอบต่อผลประโยชน์แห่งชาติ อันได้แก่ การมีเอกราช อธิปไตย การดำรงอยู่อย่างมั่นคง และยั่งยืนของสถาบันหลักของชาติและประชาชนจากภัยคุกคามทุกรูปแบบ การอยู่ร่วมกันในชาติอย่างสันติสุขเป็นปึกแผ่น มีความมั่นคงทางสังคมท่ามกลางพหุสังคมและการมีเกียรติและศักดิ์ศรีของความเป็นมนุษย์ความเจริญเติบโตของชาติ ความเป็นธรรมและความอยู่ดีมีสุขของประชาชน ความยั่งยืนของฐานทรัพยากรธรรมชาติสิ่งแวดล้อม ความมั่นคงทางพลังงานและอาหาร ความสามารถในการรักษาผลประโยชน์ของชาติภายใต้การเปลี่ยนแปลงของสภาวะแวดล้อมระหว่างประเทศ และการอยู่ร่วมกันอย่างสันติประสานสอดคล้องกันด้านความมั่นคงในประชาคมอาเซียนและประชาคมโลกอย่างมีเกียรติและศักดิ์ศรี

ความมั่นคง.../



ความมั่นคง หมายถึง การมีความมั่นคงปลอดภัยจากภัยและการเปลี่ยนแปลงทั้งภายในประเทศและภายนอกประเทศในทุกระดับ ทั้งระดับประเทศ สังคม ชุมชน ครัวเรือน และปัจเจกบุคคล และมีความมั่นคงในทุกมิติ ทั้งมิติทางการทหาร เศรษฐกิจ สังคม สิ่งแวดล้อม และการเมือง เช่น ประเทศมีความมั่นคงในเอกราชและอธิปไตย มีการปกครองระบอบประชาธิปไตยที่มีพระมหากษัตริย์ทรงเป็นประมุข สถาบันชาติ ศาสนา พระมหากษัตริย์มีความเข้มแข็งเป็นศูนย์กลางและเป็นที่ยึดเหนี่ยวจิตใจของประชาชน มีระบบการเมืองที่มั่นคงเป็นกลไกที่นำไปสู่การบริหารประเทศที่ต่อเนื่องและโปร่งใสตามหลักธรรมาภิบาล สังคมมีความปรองดองและความสามัคคี สามารถผนึกกำลังเพื่อพัฒนาประเทศ ชุมชนมีความเข้มแข็ง ครอบครัวมีความอบอุ่น ประชาชนมีความมั่นคงในชีวิต มีงานและรายได้ที่มั่นคงพอเพียงกับการดำรงชีวิต มีการออมสำหรับวัยเกษียณ ความมั่นคงของอาหาร พลังงาน และน้ำ มีที่อยู่อาศัยและความปลอดภัยในชีวิตทรัพย์สิน

ความมั่งคั่ง หมายถึง ประเทศไทยมีการขยายตัวของเศรษฐกิจอย่างต่อเนื่องและมีความยั่งยืนจนเข้าสู่กลุ่มประเทศรายได้สูง ความเหลื่อมล้ำของการพัฒนาลดลง ประชากรมีความอยู่ดีมีสุขได้รับผลประโยชน์จากการพัฒนาอย่างเท่าเทียมกันมากขึ้น และมีการพัฒนาอย่างทั่วถึงทุกภาคส่วนมีคุณภาพชีวิตตามมาตรฐานขององค์การสหประชาชาติ ไม่มีประชาชนที่อยู่ในภาวะความยากจนเศรษฐกิจในประเทศมีความเข้มแข็ง ขณะเดียวกันต้องมีความสามารถในการแข่งขันกับประเทศต่างๆทั้งในตลาดโลกและตลาดภายในประเทศเพื่อให้สามารถสร้างรายได้ทั้งจากภายในและภายนอกประเทศตลอดจนมีการสร้างฐานเศรษฐกิจและสังคมแห่งอนาคต เพื่อให้สอดคล้องกับบริบทการพัฒนาที่เปลี่ยนแปลงไป และประเทศไทยมีบทบาทที่สำคัญในเวทีโลก และมีความสัมพันธ์ทางเศรษฐกิจและการค้าอย่างแน่นแฟ้นกับประเทศในภูมิภาคเอเชีย เป็นจุดสำคัญของการเชื่อมโยงในภูมิภาค ทั้งการคมนาคมขนส่ง การผลิต การค้า การลงทุน และการทำธุรกิจ เพื่อให้เป็นพลังในการพัฒนา นอกจากนี้ยังมีความสมบูรณ์ในทุนที่จะสามารถสร้างการพัฒนาต่อเนื่องไปได้ ได้แก่ ทุนมนุษย์ ทุนทางปัญญา ทุนทางการเงิน ทุนที่เป็นเครื่องมือเครื่องจักร ทุนทางสังคม และทุนทรัพยากรธรรมชาติและสิ่งแวดล้อม

ความยั่งยืน หมายถึง การพัฒนาที่สามารถสร้างความเจริญ รายได้ และคุณภาพชีวิตของประชาชนให้เพิ่มขึ้นอย่างต่อเนื่อง ซึ่งเป็นการเจริญเติบโตของเศรษฐกิจที่อยู่บนหลักการใช้ การรักษาและการฟื้นฟูฐานทรัพยากรธรรมชาติอย่างยั่งยืน ไม่ใช่ทรัพยากรธรรมชาติจนเกินพอดี ไม่สร้างมลภาวะต่อสิ่งแวดล้อมจนเกินความสามารถในการรองรับและเยียวยาของระบบนิเวศ การผลิตและการบริโภคเป็นมิตรกับสิ่งแวดล้อม และสอดคล้องกับเป้าหมายการพัฒนาที่ยั่งยืน ทรัพยากรธรรมชาติมีความอุดมสมบูรณ์มากขึ้นและสิ่งแวดล้อมมีคุณภาพดีขึ้น คนมีความรับผิดชอบต่อสังคม มีความเอื้ออาทร เสียสละเพื่อผลประโยชน์ส่วนรวม รัฐบาลมีนโยบายที่มุ่งประโยชน์ส่วนรวมอย่างยั่งยืนและให้ความสำคัญกับการมีส่วนร่วมของประชาชน และทุกภาคส่วนในสังคมยึดถือและปฏิบัติตามหลักปรัชญาของเศรษฐกิจพอเพียงเพื่อการพัฒนาอย่างสมดุล มีเสถียรภาพ และยั่งยืน

โดยมีเป้าหมายการพัฒนาประเทศ คือ “ประเทศชาติมั่นคง ประชาชนมีความสุข เศรษฐกิจพัฒนาอย่างต่อเนื่อง สังคมเป็นธรรม ฐานทรัพยากรธรรมชาติยั่งยืน” โดยยกระดับศักยภาพของประเทศไทยในหลากหลายมิติ พัฒนาคนในทุกมิติและในทุกช่วงวัยให้เป็นคนดี เก่ง และมีคุณภาพ สร้างโอกาสและความเสมอภาคทางสังคม สร้างการเติบโตบนคุณภาพชีวิตที่เป็นมิตรกับสิ่งแวดล้อม และมีภาครัฐของประชาชนเพื่อประชาชนและประโยชน์ส่วนรวม โดยการประเมินผลการพัฒนาตามยุทธศาสตร์ชาติ ประกอบด้วย

- ๑) ความอยู่ดีมีสุขของคนไทยและสังคมไทย
- ๒) ขีดความสามารถในการแข่งขัน การพัฒนาเศรษฐกิจ และการกระจายรายได้
- ๓) การพัฒนาทรัพยากรมนุษย์ของประเทศ

๔) ความเท่าเทียม.../



๔) ความเท่าเทียมและความเสมอภาคของสังคม  
 ๕) ความหลากหลายทางชีวภาพ คุณภาพสิ่งแวดล้อม และความยั่งยืนของ  
 ทรัพยากรธรรมชาติ

๖) ประสิทธิภาพการบริหารจัดการและการเข้าถึงการให้บริการของภาครัฐ

#### ๔. ประเด็นยุทธศาสตร์ชาติ

##### ๔.๑ ยุทธศาสตร์ชาติด้านความมั่นคง

(๑) การรักษาความสงบภายในประเทศ  
 (๒) การป้องกันและแก้ไขปัญหาที่มีผลกระทบต่อความมั่นคง  
 (๓) การพัฒนาศักยภาพของประเทศให้พร้อมเผชิญภัยคุกคามที่กระทบต่อ  
 ความมั่นคงของชาติ  
 (๔) การบูรณาการความร่วมมือด้านความมั่นคงกับอาเซียนและนานาชาติ  
 รวมถึงองค์กรภาครัฐและที่มีใช่ภาครัฐ

(๕) การพัฒนากลไกการบริหารจัดการความมั่นคงแบบองค์รวม

##### ๔.๒ ยุทธศาสตร์ชาติด้านการสร้างความสามารถในการแข่งขัน

(๑) การเกษตรสร้างมูลค่า  
 (๒) อุตสาหกรรมและบริการแห่งอนาคต  
 (๓) สร้างความหลากหลายด้านการท่องเที่ยว

๔.๔ โครงสร้างพื้นฐาน เชื่อมไทย เชื่อมโลก

(๕) พัฒนาเศรษฐกิจบนพื้นฐานผู้ประกอบการยุคใหม่

##### ๔.๓ ยุทธศาสตร์ชาติด้านการพัฒนาและเสริมสร้างศักยภาพทรัพยากรมนุษย์

(๑) การปรับเปลี่ยนค่านิยมและวัฒนธรรม  
 (๒) การพัฒนาศักยภาพคนตลอดช่วงชีวิต  
 (๓) ปฏิรูปกระบวนการเรียนรู้ที่ตอบสนองต่อการเปลี่ยนแปลงในศตวรรษที่

๒๑

(๔) การตระหนักถึงพหุปัญญาของมนุษย์ที่หลากหลาย

(๕) การเสริมสร้างให้คนไทยมีสุขภาพที่ดี

(๖) การสร้างสภาพแวดล้อมที่เอื้อต่อการพัฒนาและเสริมสร้างศักยภาพ

ทรัพยากรมนุษย์

(๗) การเสริมสร้างศักยภาพการกีฬาในการสร้างคุณค่าทางสังคมและพัฒนา

ประเทศ

##### ๔.๔ ยุทธศาสตร์ชาติด้านการสร้างโอกาสและความเสมอภาคทางสังคม

(๑) การลดความเหลื่อมล้ำ สร้างความเป็นธรรมในทุกมิติ  
 (๒) การกระจายศูนย์กลางความเจริญทางเศรษฐกิจ สังคม และเทคโนโลยี  
 (๓) การเสริมสร้างพลังทางสังคม  
 (๔) การเพิ่มขีดความสามารถของชุมชนท้องถิ่นในการพัฒนา การพึ่งตนเอง

และการจัดการตนเอง

๔.๕ ยุทธศาสตร์.../



#### ๔.๕ ยุทธศาสตร์ชาติด้านการสร้างการเติบโตบนคุณภาพชีวิตที่เป็นมิตรกับ

##### สิ่งแวดล้อม

- (๑) สร้างการเติบโตอย่างยั่งยืนบนสังคมเศรษฐกิจสีเขียว
- (๒) สร้างการเติบโตอย่างยั่งยืนบนสังคมเศรษฐกิจภาคทะเล
- (๓) สร้างการเติบโตอย่างยั่งยืนบนสังคมที่เป็นมิตรต่อสภาพภูมิอากาศ
- (๔) พัฒนาพื้นที่เมือง ชนบท เกษตรกรรมและอุตสาหกรรมเชิงนิเวศ มุ่งเน้น

ความเป็นเมืองที่เติบโตอย่างต่อเนื่อง

- (๕) พัฒนาความมั่นคงน้ำ พลังงาน และเกษตรที่เป็นมิตรต่อสิ่งแวดล้อม
- (๖) ยกระดับกระบวนการทัศน์เพื่อกำหนดอนาคตประเทศ

#### ๔.๖ ยุทธศาสตร์ชาติด้านการปรับสมดุลและพัฒนาระบบการบริหารจัดการภาครัฐ

(๑) ภาครัฐที่ยึดประชาชนเป็นศูนย์กลาง ตอบสนองความต้องการ และให้บริการอย่างสะดวกรวดเร็ว โปร่งใส

(๒) ภาครัฐบริหารงานแบบบูรณาการโดยมียุทธศาสตร์ชาติเป็นเป้าหมายและเชื่อมโยงการพัฒนาในทุกระดับ ทุกประเด็น ทุกภารกิจ และทุกพื้นที่

(๓) ภาครัฐมีขนาดเล็กลง เหมาะสมกับภารกิจ ส่งเสริมให้ประชาชนและทุกภาคส่วนมีส่วนร่วมในการพัฒนาประเทศ

(๔) ภาครัฐมีความทันสมัย

(๕) บุคลากรภาครัฐเป็นคนดีและเก่ง ยึดหลักคุณธรรม จริยธรรม มีจิตสำนึก มีความสามารถสูง มุ่งมั่น และเป็นมืออาชีพ

(๖) ภาครัฐมีความโปร่งใส ปลอดการทุจริตและประพฤติมิชอบ

(๗) กฎหมายมีความสอดคล้องเหมาะสมกับบริบทต่าง ๆ และมีเท่าที่จำเป็น

(๘) กระบวนการยุติธรรมเคารพสิทธิมนุษยชนและปฏิบัติต่อประชาชนโดย

เสมอภาค

#### ๑.๒ แผนพัฒนาเศรษฐกิจและสังคมแห่งชาติ ฉบับที่ ๑๒ (พ.ศ. ๒๕๖๐ - ๒๕๖๔)

แผนพัฒนาเศรษฐกิจและสังคมแห่งชาติ ฉบับที่ ๑๒ (พ.ศ. ๒๕๖๐ - ๒๕๖๔) ได้จัดทำขึ้นในช่วงเวลาของการปฏิรูปประเทศและสถานการณ์โลกที่เปลี่ยนแปลงอย่างรวดเร็วและเชื่อมโยงกันใกล้ชิดกันมากขึ้น โดยได้น้อมนำหลัก “ปรัชญาของเศรษฐกิจพอเพียง” มาเป็นปรัชญาทางในการพัฒนาประเทศต่อเนื่องจากแผนพัฒนาฯ ฉบับที่ ๙-๑๑ เพื่อเสริมสร้างภูมิคุ้มกันและช่วยให้สังคมไทยสามารถยืนหยัดอยู่ได้อย่างมั่นคง เกิดภูมิคุ้มกัน และมีการบริหารจัดการความเสี่ยงอย่างเหมาะสม ส่งผลให้การพัฒนาประเทศสู่ความสมดุลและยั่งยืน

ในการจัดทำแผนพัฒนาฯ ฉบับที่ ๑๒ ครั้งนี้ สำนักงานคณะกรรมการพัฒนาการเศรษฐกิจและสังคมแห่งชาติ (สศช.) ได้จัดทบทวนพื้นฐานของกรอบยุทธศาสตร์ชาติ ๒๐ ปี (พ.ศ. ๒๕๖๐ - ๒๕๗๙) ซึ่งเป็นแผนหลักของการพัฒนาประเทศ และเป้าหมายการพัฒนาที่ยั่งยืน (Sustainable Development Goals: SDGs) รวมทั้งการปรับโครงสร้างประเทศไทยไปสู่ประเทศไทย ๔.๐ ตลอดจนประเด็นการปฏิรูปประเทศ นอกจากนั้น ได้ให้ความสำคัญกับการมีส่วนร่วมของภาคีการพัฒนาทุกภาคส่วน ทั้งในระดับกลุ่มอาชีพ ระดับภาค และระดับประเทศในทุกชั้นตอนของแผนฯ อย่างกว้างขวางและต่อเนื่อง เพื่อร่วมกันกำหนดวิสัยทัศน์และ ทิศทางการพัฒนาประเทศ รวมทั้งร่วมจัดหารายละเอียดยุทธศาสตร์ของแผนฯ เพื่อมุ่งสู่ “ความมั่นคง มั่งคั่ง และยั่งยืน”

การพัฒนา.../

แผนพัฒนาท้องถิ่น (พ.ศ. ๒๕๖๑-๒๕๖๕)

โดยเทศบาลตำบลเลิงนกทา อำเภอเลิงนกทา จังหวัดยโสธร



การพัฒนาประเทศในระยะแผนพัฒนาฯ ฉบับที่ ๑๒ จึงเป็นจุดเปลี่ยนที่สำคัญในการเชื่อมต่อกับ ยุทธศาสตร์ชาติ ๒๐ ปี ในลักษณะการแปลงยุทธศาสตร์ระยะยาวสู่การปฏิบัติ โดยในแต่ละยุทธศาสตร์ของ แผนพัฒนาฯ ฉบับที่ ๑๒ ได้กำหนดประเด็นการพัฒนา พร้อมทั้งแผนงาน/โครงการสำคัญที่ต้องดำเนินการให้เห็น ผลเป็นรูปธรรมในช่วง ๕ ปีแรกของการขับเคลื่อนยุทธศาสตร์ชาติ เพื่อเตรียมความพร้อมคน สังคม และระบบ เศรษฐกิจของประเทศให้สามารถปรับตัวรองรับผลกระทบจากการเปลี่ยนแปลงได้อย่างเหมาะสม ขณะเดียวกัน ยัง ได้กำหนดแนวคิดและกลไกการขับเคลื่อนและติดตามประเมินผลที่ชัดเจน เพื่อกำกับให้การพัฒนาเป็นไปอย่างมี ทิศทางและเกิดประสิทธิภาพ นำไปสู่การพัฒนาเพื่อประโยชน์สุขที่ยั่งยืนของสังคมไทย

## ๑. ภาพรวมการพัฒนาในช่วงแผนพัฒนาฯ ฉบับที่ ๑๒

### ๑.๑ หลักการ

๑.๒ จุดเปลี่ยนสำคัญในแผนพัฒนาเศรษฐกิจและสังคมฉบับที่ ๑๒

๑.๓ ประเด็นการพัฒนาหลักที่สำคัญในช่วงแผนพัฒนาฯ ฉบับที่ ๑๒

## ๒. การประเมินสภาพแวดล้อมการพัฒนาประเทศ

๒.๑ สถานการณ์และแนวโน้มภายนอก

๒.๒ สถานการณ์และแนวโน้มภายใน

## ๓. วัตถุประสงค์และเป้าหมายการพัฒนาในช่วงแผนพัฒนาฯ ฉบับที่ ๑๒

๓.๑. วัตถุประสงค์

๓.๒. เป้าหมายรวม

## ๔. ยุทธศาสตร์การพัฒนาประเทศ

ยุทธศาสตร์ในแผนพัฒนาฯ ฉบับที่ ๑๒ มีทั้งหมด ๑๐ ยุทธศาสตร์ โดยมี ๖ ยุทธศาสตร์ ตามกรอบยุทธศาสตร์ชาติ ๒๐ ปี และอีก ๔ ยุทธศาสตร์ที่เป็นปัจจัยสนับสนุน ดังนี้

๔.๑ ยุทธศาสตร์การเสริมสร้างและพัฒนาศักยภาพทุนมนุษย์

๔.๒ ยุทธศาสตร์การสร้างความเป็นธรรมและลดความเหลื่อมล้ำในสังคม

๔.๓ ยุทธศาสตร์การสร้างความเข้มแข็งทางเศรษฐกิจและแข่งขันได้อย่างยั่งยืน

๔.๔ ยุทธศาสตร์การเติบโตที่เป็นมิตรกับสิ่งแวดล้อมเพื่อการพัฒนาที่ยั่งยืน

๔.๕ ยุทธศาสตร์การเสริมสร้างความมั่นคงแห่งชาติเพื่อการพัฒนาประเทศสู่ความมั่งคั่ง

และยั่งยืน

๔.๖ ยุทธศาสตร์การบริหารจัดการในภาครัฐ การป้องกันการทุจริตประพฤติมิชอบ และ

ธรรมาภิบาลในสังคมไทย

๔.๗ ยุทธศาสตร์การพัฒนาโครงสร้างพื้นฐานและระบบโลจิสติกส์

๔.๘ ยุทธศาสตร์การพัฒนาวิทยาศาสตร์ เทคโนโลยี วิจัย และนวัตกรรม

๔.๙ ยุทธศาสตร์การพัฒนาภาค เมือง และพื้นที่เศรษฐกิจ

๔.๑๐ ยุทธศาสตร์ความร่วมมือระหว่างประเทศเพื่อการพัฒนา

## ๕. การขับเคลื่อนแผนพัฒนาฯ ฉบับที่ ๑๒ สู่การปฏิบัติ

๕.๑ หลักการ

๕.๒ แนวทางขับเคลื่อนแผนพัฒนาฯ ฉบับที่ ๑๒

๕.๓ การติดตามประเมินผลแผนพัฒนาฯ ฉบับที่ ๑๒





๑.๓ แผนพัฒนาภาค/แผนพัฒนากลุ่มจังหวัด/แผนพัฒนาจังหวัด

๑) ยุทธศาสตร์การพัฒนากลุ่มจังหวัดภาคตะวันออกเฉียงเหนือตอนล่าง ๒ ตามมติคณะรัฐมนตรี เมื่อวันที่ ๑๕ มกราคม ๒๕๕๒ (ยโสธร ศรีสะเกษ อำนาจเจริญ อุบลราชธานี) พ.ศ. ๒๕๕๗ - ๒๕๖๐

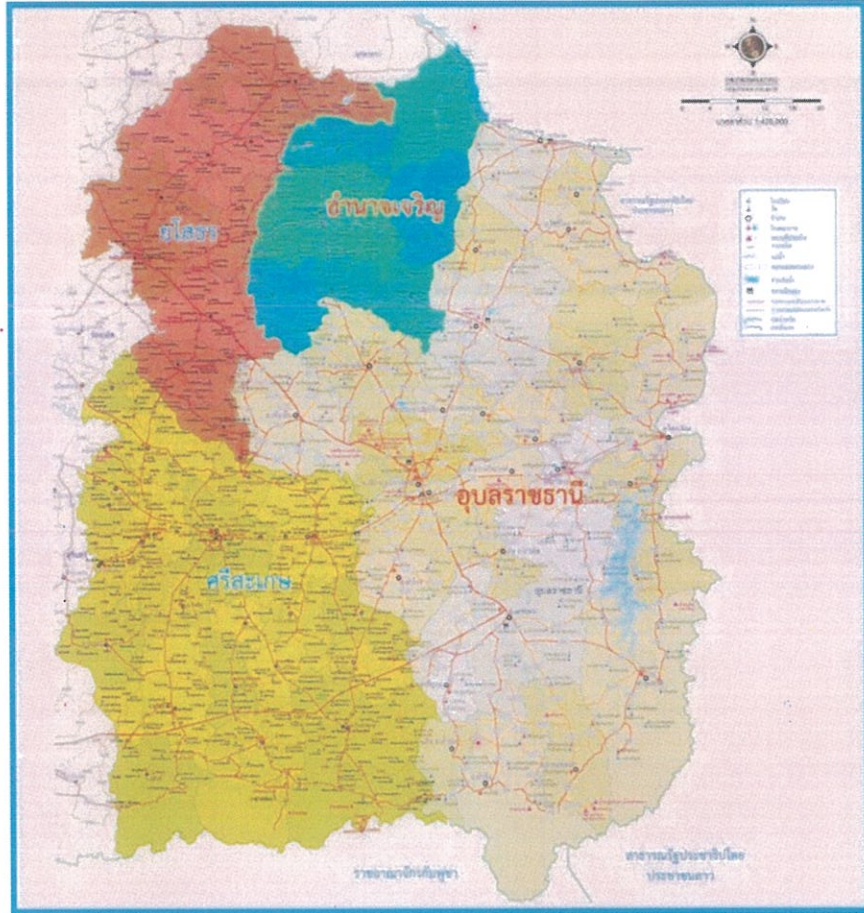

ภาพแสดงที่ตั้งและอาณาเขตของกลุ่มจังหวัดภาคตะวันออกเฉียงเหนือตอนล่าง ๒

วิสัยทัศน์ : อุตสาหกรรมเกษตรแปรรูปและเกษตรอินทรีย์เพิ่มมูลค่า  
การท่องเที่ยวเชิงคุณภาพ การค้าชายแดนได้มาตรฐานสากล

ประเด็นการพัฒนา

๑. การส่งเสริมเกษตรอินทรีย์ การลงทุนและการท่องเที่ยว
๒. การพัฒนาทรัพยากรมนุษย์ สร้างโอกาส และความเสมอภาคทางสังคม
๓. การสร้างการเติบโตบนคุณภาพชีวิตที่เป็นมิตรต่อสิ่งแวดล้อม
๔. การเสริมสร้างความมั่นคง

เป้าประสงค์รวม.../



## เป้าประสงค์รวม

- (๑) พัฒนาอุตสาหกรรมเกษตรแปรรูป และผลิตสินค้าเกษตรตามมาตรฐานเกษตรอินทรีย์ เพื่อเพิ่มมูลค่า
- (๒) พัฒนาการท่องเที่ยวโดยยกระดับมูลค่าและคุณค่า เพื่อเพิ่มศักยภาพในการแข่งขัน
- (๓) พัฒนาวิสาหกิจชุมชน สหกรณ์ ผู้ประกอบการ เพื่อเพิ่มมูลค่าการค้าชายแดน
- (๔) ยกระดับคุณภาพชีวิตและความเป็นอยู่ของประชาชน
- (๕) เพิ่มทักษะและความรู้ให้ประชาชน
- (๖) ทรัพยากรธรรมชาติได้รับการอนุรักษ์และฟื้นฟูให้มีสภาพอุดมสมบูรณ์
- (๗) การพัฒนาและเสริมสร้างคนในทุกภาคส่วนให้มีความพร้อมและมีส่วนร่วมในการแก้ไขปัญหาด้านความมั่นคง

### ตัวชี้วัดความสำเร็จตามเป้าหมายการพัฒนากลุ่มจังหวัด

- (๑) เพิ่มมูลค่าผลิตภัณฑ์มวลรวมกลุ่มจังหวัด ภาคการเกษตรเพิ่มขึ้นร้อยละ ๓ ต่อปี
- (๒) มีรายได้จากการท่องเที่ยวเพิ่มขึ้นทุกปี เป้าหมาย ๕ ปี รวมร้อยละ ๒๓
- (๓) ร้อยละที่เพิ่มขึ้นของมูลค่าการค้าชายแดน เป้าหมาย ร้อยละ ๓.๕ ต่อปี
- (๔) ร้อยละของประชาชนที่ได้รับการพัฒนาคุณภาพชีวิต เป้าหมาย ร้อยละ ๘๐ ต่อปี
- (๕) ร้อยละของแรงงานที่เข้ารับการพัฒนามีทักษะฝีมือเพิ่มขึ้น ร้อยละ ๖๐ ต่อปี
- (๖) ร้อยละที่เพิ่มขึ้นของการใช้พลังงานทดแทน เป้าหมาย ร้อยละ ๑ ต่อปี
- (๗) ร้อยละของทรัพยากรธรรมชาติที่ได้รับการพัฒนาและอนุรักษ์ฟื้นฟู ป้องกันและมีสภาพคงอยู่ อย่างยั่งยืน เป้าหมาย ร้อยละ ๐.๒๐ ต่อปี
- (๘) ร้อยละของจำนวนเหตุการณ์ที่ส่งผลกระทบต่อความมั่นคงลดลง เป้าหมาย ร้อยละ ๐ ต่อปี

### ๒) ยุทธศาสตร์การพัฒนาจังหวัดยโสธร

จังหวัดยโสธรได้นำผลการวิเคราะห์ข้อมูลสภาพทั่วไป ปัญหาและความต้องการของประชาชน ตลอดจนการประเมินสถานภาพการพัฒนาในปัจจุบันและโอกาสในการพัฒนาในอนาคตของจังหวัด โดยนำมาวิเคราะห์จุดแข็ง จุดอ่อน โอกาสและอุปสรรค (ข้อจำกัด / ภัยคุกคาม) แล้วประเมินศักยภาพการพัฒนา ร่วมกับ ประเด็นการพัฒนาตามรัฐธรรมนูญแห่งราชอาณาจักรไทย พ.ศ.๒๕๕๐ หมวด ๕ แผนนโยบายพื้นฐานแห่งรัฐ นโยบายของรัฐบาล/แผนบริหารราชการแผ่นดิน ยุทธศาสตร์การพัฒนาประเทศตามแผนพัฒนาเศรษฐกิจและสังคมแห่งชาติ พ.ศ. ๒๕๖๐ - ๒๕๖๔ ยุทธศาสตร์รายสาขา ยุทธศาสตร์การจัดสรรงบประมาณรายจ่ายของประเทศ และยุทธศาสตร์ของภาค/ยุทธศาสตร์กลุ่มจังหวัด แล้วสามารถสรุปผลวิเคราะห์เป็นยุทธศาสตร์การพัฒนาจังหวัด(พ.ศ. ๒๕๖๑ - ๒๕๖๔) และคณะกรรมการบริหารงานแบบบูรณาการจังหวัดยโสธร(ก.บ.จ.ย.ส.) ได้ ประชุมพิจารณาให้ความเห็นชอบ รวมทั้งได้นำแผนพัฒนาจังหวัดยโสธร ๔ ปี (พ.ศ. ๒๕๖๑ - ๒๕๖๔) เข้าประชุม กับทุกภาคส่วน เพื่อหารือรับฟังความคิดเห็น ตามมาตรา ๑๙ แห่งพระราชกฤษฎีกาว่าด้วยการบริหารงานจังหวัด และกลุ่มจังหวัดแบบบูรณาการ พ.ศ. ๒๕๕๑ สรุปได้ดังนี้

/...วิสัยทัศน์



## ๑. วิสัยทัศน์

วิสัยทัศน์การพัฒนาจังหวัดยโสธร (พ.ศ. ๒๕๖๑ - ๒๕๖๔)

“ยโสธรเมืองเกษตรอินทรีย์ เมืองแห่งวิถีอีสาน”

- พันธกิจ จากวิสัยทัศน์การพัฒนาจังหวัดยโสธร (พ.ศ. ๒๕๖๑ - ๒๕๖๔) สามารถกำหนด พันธกิจ ซึ่งเป็นสิ่งที่ทุกภาคส่วนจะต้องร่วมกันดำเนินการแก้ไขปัญหา สนองความต้องการและพัฒนาจังหวัดยโสธรให้บรรลุวิสัยทัศน์ ได้ ๓ พันธกิจ ดังนี้

(๑) ส่งเสริมและพัฒนาศักยภาพการบริหารทรัพยากรการเกษตรเป็นเกษตรอินทรีย์และเกษตรปลอดภัย ไม่กระทบสิ่งแวดล้อมและให้มีมูลค่าเพิ่มสูงขึ้น

(๒) สนับสนุนและผลักดันให้จังหวัดมีความโดดเด่น และชัดเจนในฐานะจังหวัดที่ดำรงความเป็นชุมชนอีสาน โดยเน้นการรณรงค์ให้ ความสำคัญกับวัฒนธรรม ค่านิยม และประเพณีอีสาน ซึ่งมีการผสมผสานกับการเปลี่ยนแปลงของสังคมสมัยใหม่อย่างกลมกลืน ขยายโอกาสด้านอุดมศึกษาในจังหวัด

(๓) ผลักดันให้ภาคประชาสังคมมีการดำเนินชีวิตตามแนวทางเศรษฐกิจพอเพียง เพื่อทำให้เกิดความเจริญก้าวหน้าทางเศรษฐกิจอย่างยั่งยืน และเพื่อสร้างภูมิคุ้มกันให้สามารถรองรับการเปลี่ยนแปลงอย่างมีประสิทธิภาพ

๒. ประเด็นยุทธศาสตร์ จากการวิเคราะห์ศักยภาพและสถานการณ์แวดล้อมเพื่อกำหนดทิศทางการพัฒนาจังหวัด สามารถนำมากำหนดเป็นประเด็นยุทธศาสตร์แผนพัฒนาจังหวัดยโสธร ๔ ปี (พ.ศ. ๒๕๖๑-๒๕๖๔) ซึ่ง ก.บ.จ.ย.ส. และผู้แทนภาคส่วนต่างๆ ในจังหวัดยโสธรได้ร่วมกันพิจารณาจัดลำดับความสำคัญแล้ว สรุปได้ดังนี้

ประเด็นยุทธศาสตร์ที่ ๑ ส่งเสริมการเกษตรอินทรีย์ครบวงจรและได้มาตรฐาน

ประเด็นยุทธศาสตร์ที่ ๒ ส่งเสริมภูมิปัญญาท้องถิ่น วัฒนธรรมประเพณี และการค้า การท่องเที่ยว

ประเด็นยุทธศาสตร์ที่ ๓ ยกระดับคุณภาพชีวิต เสริมสร้างความเข้มแข็งและความมั่นคงของ

ครอบครัว ชุมชนและสังคม

ประเด็นยุทธศาสตร์ที่ ๔ อนุรักษ์ ฟื้นฟู พัฒนา ทรัพยากรธรรมชาติและสิ่งแวดล้อม

๓. การกำหนดเป้าประสงค์ ตัวชี้วัดและค่าเป้าหมาย และกลยุทธ์ของแต่ละประเด็นยุทธศาสตร์ และโครงการหลักภายใต้กลยุทธ์

๓.๑ ประเด็นยุทธศาสตร์ที่ ๑ : ส่งเสริมการเกษตรอินทรีย์ครบวงจร และได้มาตรฐาน

๓.๑.๑ เป้าประสงค์ “ผลผลิตและสินค้าเกษตรอินทรีย์ได้มาตรฐานและเพิ่มมูลค่า”

๓.๑.๒ ตัวชี้วัดและค่าเป้าหมาย

๑) พื้นที่เกษตรอินทรีย์ที่ได้มาตรฐานเพิ่มขึ้น (๒๕,๐๐๐ ไร่/ปี)

๒) จำนวนสินค้าและผลิตภัณฑ์เกษตรอินทรีย์ที่ได้มาตรฐานเพิ่มขึ้น (๔ ชนิด)

๓) ร้อยละที่เพิ่มขึ้นของมูลค่าการจำหน่ายสินค้าเกษตรอินทรีย์ (ร้อยละ ๓.๕/ปี)

๓.๑.๓ กลยุทธ์

๑) สร้างกระแสการรับรู้และการมีส่วนร่วมในการขับเคลื่อนเกษตรอินทรีย์ และเศรษฐกิจพอเพียง

๒) ขยายพื้นที่เกษตรอินทรีย์และการใช้ประโยชน์ในพื้นที่เดิมศักยภาพ

๓) เพิ่มความสามารถในการรับซื้อและส่งเสริมการแปรรูปเพิ่มมูลค่าการผลิตสินค้าเกษตรอินทรีย์

๔) เพิ่มตลาดและช่องทางการจำหน่ายทั้งในและต่างประเทศ

/...๓.๒ ประเด็น

แผนพัฒนาท้องถิ่น (พ.ศ. ๒๕๖๑-๒๕๖๕)

โดยเทศบาลตำบลเลิงนกทา อำเภอเลิงนกทา จังหวัดยโสธร



๓.๒ ประเด็นยุทธศาสตร์ที่ ๒ : ส่งเสริมภูมิปัญญาท้องถิ่น วัฒนธรรมประเพณี และการค้า การท่องเที่ยว

๓.๒.๑ เป้าประสงค์ “ประชาชนมีอาชีพและมีรายได้เพิ่มขึ้น”

๓.๒.๒ ตัวชี้วัดและค่าเป้าหมาย

- ๑) ร้อยละที่เพิ่มขึ้นของรายได้จากการท่องเที่ยว (ร้อยละ ๕/ปี)
- ๒) ร้อยละที่เพิ่มขึ้นของมูลค่าการจำหน่ายผลิตภัณฑ์ OTOP (ร้อยละ ๔/ปี)

๓.๒.๓ กลยุทธ์

- ๑) ส่งเสริมและพัฒนาแหล่งท่องเที่ยวเชิงวัฒนธรรมประเพณีวิถีอีสาน
- ๒) ส่งเสริมและพัฒนาภูมิปัญญาท้องถิ่นสู่เศรษฐกิจสร้างสรรค์
- ๓) ยกกระดับและพัฒนาศักยภาพโครงสร้างพื้นฐานการท่องเที่ยวและบริการ

๓.๓ ประเด็นยุทธศาสตร์ที่ ๓ : ยกกระดับคุณภาพชีวิต เสริมสร้างความเข้มแข็งและความมั่นคง ของครอบครัว ชุมชนและสังคม

๓.๓.๑ เป้าประสงค์ “ประชาชนมีคุณภาพชีวิตที่ดี มีความมั่นคงและสังคมมีความสงบเรียบร้อย”

๓.๓.๒ ตัวชี้วัดและค่าเป้าหมาย

- ๑) ร้อยละของเด็กและเยาวชนได้รับการเรียนรู้พัฒนาทักษะชีวิตความตามเกณฑ์มาตรฐาน ขั้นพื้นฐาน (ร้อยละ ๙๕ ต่อปี)
- ๒) จำนวนหมู่บ้าน/ชุมชนมีแหล่งเรียนรู้/ชุมชนต้นแบบบยโสธรโมเดล (เพิ่มขึ้นปีละ ๓๖ หมู่บ้าน/ปี)
- ๓) ร้อยละของครัวเรือนยากจนที่มีรายได้ผ่านเกณฑ์ จปฐ. ๓๐,๐๐๐ บาท/คน/ปี (ร้อยละ ๙๕ ต่อปี)
- ๔) จำนวน อปท. ที่ได้จัดตั้งกองทุนสวัสดิการชุมชน (ดูแลสวัสดิการผู้ด้อยโอกาส) (เพิ่มเติม ๑๐ แห่ง)
- ๕) ร้อยละที่เพิ่มขึ้นของสถานพยาบาลที่ได้รับการรับรองคุณภาพ HA
- ๖) ร้อยละที่เพิ่มขึ้นของค่าเฉลี่ย O-Net ม.๓ (ร้อยละ ๓.๕/ปี)
- ๗) ร้อยละของจำนวนหมู่บ้าน/ชุมชน ที่ไม่มีปัญหายาเสพติด(เพิ่มขึ้นร้อยละ ๒.๕/ปี)
- ๘) จำนวนร้อยละที่ลดลงของการเกิดอุบัติเหตุทางท้องถิ่น/ประชากร๑๐๐,๐๐๐ คน (ลดลงร้อยละ ๓/ปี)

๓.๓.๓ กลยุทธ์

- ๑) ยกกระดับคุณภาพชีวิตและเสริมสร้างชุมชนสู่ความเข้มแข็ง
- ๒) เพิ่มศักยภาพในการรักษาความมั่นคงภายในและความปลอดภัยในชีวิตและทรัพย์สิน
- ๓) ยกกระดับมาตรฐานการศึกษาสู่ความเป็นเลิศ
- ๔) เพิ่มประสิทธิภาพการบริหารจัดการภาครัฐ

/...๓.๔ ประเด็น



### ๓.๔ ประเด็นยุทธศาสตร์ที่ ๔ : อนุรักษ์ ปันฟู พัฒนาทรัพยากรธรรมชาติและสิ่งแวดล้อม

๓.๔.๑ เป้าประสงค์ “ทรัพยากรธรรมชาติและสิ่งแวดล้อมได้รับการอนุรักษ์ฟื้นฟูเพิ่มขึ้น”

๓.๔.๒ ตัวชี้วัดและค่าเป้าหมาย

๑) จำนวนพื้นที่ป่าไม้และที่ดินของรัฐได้รับการปกป้องบำรุงรักษาและปลูกต้นไม้ฟื้นฟู สภาพป่า (๑๓,๐๐๐ ไร่/ปี)

๒) จำนวนพื้นที่ที่ได้รับประโยชน์จากการบริหารจัดการน้ำอย่างบูรณาการ (๑๐,๐๐๐ ไร่/ปี)

๓) จำนวนพื้นที่แหล่งน้ำได้รับการพัฒนาและมีผลผลิตสัตว์น้ำเพิ่มขึ้น (๕,๐๐๐ ไร่/ปี)

๔) ร้อยละที่เพิ่มขึ้นของการใช้พลังงานทดแทน (ร้อยละ ๐.๕/ปี)

๓.๔.๓ กลยุทธ์

๑) เพิ่มประสิทธิภาพการบริหารจัดการน้ำอย่างบูรณาการ

๒) เพิ่มประสิทธิภาพการบริหารจัดการทรัพยากรธรรมชาติและสิ่งแวดล้อม

๓) ยกระดับเมืองเกษตรอินทรีย์ ด้วยวิถีพลังงานทดแทน

### ๓.) ยุทธศาสตร์การพัฒนาขององค์กรปกครองส่วนท้องถิ่นในเขตจังหวัด

ยุทธศาสตร์การพัฒนาขององค์กรปกครองส่วนท้องถิ่นในเขตจังหวัดยโสธร

๑. ส่งเสริมภาคการเกษตร การพัฒนาแหล่งน้ำ และโครงสร้างพื้นฐานให้ได้มาตรฐาน

๒. ส่งเสริมคุณภาพชีวิต วัฒนธรรมประเพณีการค้า และการท่องเที่ยว

๓. การบริการองค์กรปกครองส่วนท้องถิ่น และสถานศึกษาสู่ความเป็นเลิศ

๔. การจัดการทรัพยากรธรรมชาติและสิ่งแวดล้อมอย่างยั่งยืน

### ๔.) ยุทธศาสตร์การพัฒนาอำเภอเลิงนกทา

วิสัยทัศน์ ( Vision) การพัฒนาอำเภอเลิงนกทา

“อำเภอเลิงนกทาเมืองน่าอยู่ เป็นแหล่งผลิตสินค้าการเกษตรอินทรีย์และอาหารปลอดภัย”

### ประเด็นยุทธศาสตร์การพัฒนา ๕ ประเด็น ดังนี้

ประเด็นยุทธศาสตร์ที่ ๑ การพัฒนาโครงสร้างพื้นฐานและเสริมสร้างและเศรษฐกิจฐานราก

ประเด็นยุทธศาสตร์ที่ ๒ การยกระดับคุณภาพชีวิตและการเสริมสร้างการเรียนรู้ คู่คุณธรรม

ประเด็นยุทธศาสตร์ที่ ๓ การอนุรักษ์ฟื้นฟูพัฒนาทรัพยากรธรรมชาติและสิ่งแวดล้อม

ประเด็นยุทธศาสตร์ที่ ๔ การบริหารกิจการบ้านเมืองที่ดีทุกภาคส่วนและเสริมสร้างความมั่นคงความสงบเรียบร้อย

ประเด็นยุทธศาสตร์ที่ ๕ การส่งเสริมการเกษตรปลอดภัยและเกษตรอินทรีย์ครบวงจร

### เป้าประสงค์

๑. ระบบการคมนาคมขนส่งของอำเภอเลิงนกทามีประสิทธิภาพประชาชนได้รับความสะดวก

๒. มีแหล่งน้ำเพื่อการเกษตรที่เพียงพอต่อการประกอบอาชีพ

๓. ประชาชนใช้หลักการดำเนินชีวิตตามแนวทางปรัชญาเศรษฐกิจพอเพียง

๔. ประชาชนชาวอำเภอเลิงนกทามีคุณภาพดีขึ้นทุก ๆ ด้าน

ทรัพยากรธรรมชาติ.../

แผนพัฒนาท้องถิ่น (พ.ศ. ๒๕๖๑-๒๕๖๕)

โดยเทศบาลตำบลเลิงนกทา อำเภอเลิงนกทา จังหวัดยโสธร



๕. ทรัพยากรธรรมชาติและสิ่งแวดล้อมของอำเภอเลิงนกทาได้รับการอนุรักษ์ฟื้นฟูและไม่ถูกทำลายเพิ่มเติม
๖. ประชาชนชาวอำเภอเลิงนกทามีความปลอดภัยในชีวิตและทรัพย์สินเพิ่มขึ้น
๗. ทุกภาคส่วนในพื้นที่อำเภอเลิงนกทายึดมั่นในหลักการบริหารกิจการบ้านเมืองที่ดี
๘. อำเภอเลิงนกทาเป็นแหล่งผลิตสินค้าการเกษตรและอาหารปลอดภัย

## ๒. ยุทธศาสตร์ขององค์กรปกครองส่วนท้องถิ่น

วิสัยทัศน์ ( Vision ) “ เลิงนกทาเมืองน่าอยู่ เชิดชูคุณธรรม นำการศึกษาก้าวไกล ”

### ยุทธศาสตร์

- ยุทธศาสตร์ที่ ๑ ยุทธศาสตร์การพัฒนา โครงสร้างพื้นฐาน การผังเมือง การคมนาคม
- ยุทธศาสตร์ที่ ๒ ยุทธศาสตร์การพัฒนาด้านสังคม คุณภาพชีวิต
- ยุทธศาสตร์ที่ ๓ ยุทธศาสตร์การพัฒนาด้านการศึกษา ศิลปะ วัฒนธรรมภูมิปัญญาท้องถิ่น การกีฬาและ กิจกรรมนันทนาการ
- ยุทธศาสตร์ที่ ๔ ยุทธศาสตร์การอนุรักษ์ทรัพยากรธรรมชาติและจัดการสิ่งแวดล้อม
- ยุทธศาสตร์ที่ ๕ ยุทธศาสตร์การพัฒนาการบริหารจัดการองค์กรปกครองส่วนท้องถิ่นที่ดี

### เป้าประสงค์

๑. จัดให้มีและบำรุงรักษาทางบก ทางน้ำ และสาธารณูปโภคพื้นฐานให้กับประชาชน
๒. ส่งเสริมการประกอบอาชีพ การใช้ภูมิปัญญาท้องถิ่น และการพัฒนาฝีมือแรงงาน
๓. ส่งเสริมการศึกษา อนุรักษ์ประเพณีและวัฒนธรรมอันดีงามของท้องถิ่น
๔. ส่งเสริมให้ประชาชนมีสุขภาพ พลานามัยที่แข็งแรงสมบูรณ์
๕. ส่งเสริมการรักษาทรัพยากรธรรมชาติและสิ่งแวดล้อมให้คงอยู่อย่างยั่งยืน
๖. ป้องกันและแก้ไขปัญหาเสพติด

### ตัวชี้วัด

๑.กรณีโครงการโครงสร้างพื้นฐาน วัดคุณภาพงานจากการที่ คกก.ตรวจรับงานจ้างตรวจรับงาน โดยจะต้องได้คุณภาพงานที่ดี ไม่มีปัญหาและข้อท้วงติง

๒.กรณีโครงการด้านอื่นๆ วัดจากการบรรลุวัตถุประสงค์ที่กำหนดไว้ในโครงการทุกประการ

### ค่าเป้าหมาย

- ๑) ด้านการได้รับบริการด้านโครงสร้างพื้นฐานให้มีความสะดวกและรวดเร็ว
- ๒) ประชาชนมีความรู้และบำรุงรักษาศิลปวัฒนธรรมอันดีงาม
- ๓) ประชาชนมีศักยภาพมีรายได้เพียงพอสามารถพึ่งตนเองได้
- ๔) มลภาวะและสิ่งแวดล้อมไม่เป็นพิษทำให้ชุมชนน่าอยู่อย่างสงบสุข
- ๕) การบริหารจัดการภาครัฐที่ดีและมีส่วนร่วมจากทุกภาคส่วน

กลยุทธ์.../



### กลยุทธ์

๑) พัฒนาชุดลอก คูคลอง สงวนและเก็บกักน้ำเพื่อการเกษตร เพื่อการอุปโภคและบริโภค รวมทั้งวางโครงการเพื่อแก้ไขปัญหาน้ำท่วมและน้ำแล้ง

๒) ส่งเสริมและพัฒนาระบบการศึกษา บุคลากรด้านการศึกษา ครู นักเรียน ให้เป็นผู้มีคุณภาพมีทักษะและศักยภาพตามมาตรฐานสากล รองรับประชาคมอาเซียน

๓) พัฒนา ปรับปรุงพันธุ์พืชและเมล็ดพันธุ์พืชที่ดีมีคุณภาพ ส่งเสริมให้เกิดเกษตรอุตสาหกรรม ลดต้นทุน เพิ่มมูลค่าผลผลิตทางการเกษตร ปรับปรุงผลิตผลให้มีคุณภาพ ส่งเสริมสนับสนุนการถนอมและแปรรูปสินค้าทางการเกษตร ส่งเสริมให้มีการเลี้ยงสัตว์เศรษฐกิจ เพื่อการบริโภคเพื่อจำหน่ายและเพื่อการอนุรักษ์ และเพิ่มช่องทางตลาด

๔) ส่งเสริมชุมชนให้เข้มแข็ง พัฒนabethาพทของผู้นำชุมชน คณะกรรมการหมู่บ้านและชุมชนให้พัฒนabethาพทและคุณภาพชีวิตของเด็ก เยาวชน สตรี ผู้สูงอายุ ผู้พิการ ผู้ด้อยโอกาส ประชาชน และคุ้มครองสิทธิเสรีภาพของประชาชน พัฒนาคูณภาพและศักยภาพตามความสามารถของแรงงานในท้องถิ่น

๕) ป้องกันและแก้ไขปัญหาการเสพ การผลิตและการจำหน่ายยาเสพติดในทุกระดับ

๖) ดำเนินการโครงการ เพื่อให้บริการประชาชน และรับทราบปัญหา อุปสรรค และความต้องการของประชาชนในพื้นที่ พัฒนาศักยภาพของอาสาสมัครสาธารณสุขประจำหมู่บ้าน (อสม) ส่งเสริมสุขภาพและอนามัยของประชาชนในทุกกระดับ ให้มีสุขภาพแข็งแรง

๗) ส่งเสริมสนับสนุนการวางระบบการพัฒนาด้านโครงสร้างพื้นฐานให้สอดคล้องกับความจำเป็นและความต้องการของประชาชน ก่อสร้าง ปรับปรุงเส้นทางการคมนาคมอย่างทั่วถึง

๘) พัฒนาฟื้นฟูและส่งเสริมกิจกรรมด้านศาสนา ศิลปวัฒนธรรมและประเพณีของชุมชนท้องถิ่น จังหวัดยโสธร โดยการอนุรักษ์สืบสานต่อและเชื่อมโยงสู่กิจกรรมการท่องเที่ยว

๙) ปรับปรุงโครงสร้างการบริหารงาน นำระบบสารสนเทศมาใช้ในการบริหารงานภายในองค์กร สนับสนุนบุคลากรในสังกัดให้ได้รับการศึกษาอบรม การทำวิจัย เพิ่มพูนความรู้

๑๐) เพิ่มประสิทธิภาพในการปฏิบัติราชการ

๑๑) ส่งเสริม สนับสนุนและร่วมมือกับส่วนราชการ หน่วยงานต่าง ๆ ในการเตรียมความพร้อมในการป้องกันภัย และการช่วยเหลือผู้ประสบภัย ติดตั้งระบบกล้องวงจรปิดในเขตชุมชนและสถานที่สำคัญ สนับสนุนการฝึกอบรมจัดตั้งและอบรมฟื้นฟูตำรวจบ้านและอาสาสมัครป้องกันภัยฝ่ายพลเรือน (อปพร.) และดูแลรักษาความปลอดภัยและการจราจร

๑๒) พัฒนาฟื้นฟูและอนุรักษ์ธรรมชาติ สิ่งแวดล้อม แหล่งน้ำ ให้มีความอุดมสมบูรณ์ สร้างจิตสำนึกเพื่อป้องกันและแก้ไขปัญหามลพิษและปัญหาสิ่งแวดล้อมของชุมชน จัดทำระบบกำจัดขยะรวม และจัดการขยะมูลฝอยและสิ่งปฏิกูล

### จุดยืนทางยุทธศาสตร์

๑) การพัฒนาชุมชนให้น่าอยู่มีความเข้มแข็ง โดยได้รับบริการสาธารณะด้านโครงสร้างพื้นฐานที่จำเป็นเพื่อรองรับการขยายตัวของชุมชนและเศรษฐกิจ

๒) การพัฒนาระบบการศึกษาและส่งเสริมศิลปวัฒนธรรมท้องถิ่น

๓) ส่งเสริมและพัฒนาศักยภาพคนและความเข้มแข็งของชุมชนในการพึ่งตนเอง

๔) การกำจัดขยะมูลฝอย สิ่งปฏิกูลและมลภาวะสิ่งแวดล้อมที่มีอย่างยั่งยืน

๕) การพัฒนาระบบการบริหารจัดการภาครัฐที่ดีและมีส่วนร่วมจากทุกภาคส่วน

/...๒.๘ ความเชื่อมโยง

แผนพัฒนาท้องถิ่น (พ.ศ. ๒๕๖๑-๒๕๖๕)

โดยเทศบาลตำบลเลิงนกทา อำเภอเลิงนกทา จังหวัดยโสธร



## ความเชื่อมโยงของยุทธศาสตร์ในภาพรวม

การจัดทำแผนพัฒนาท้องถิ่นสี่ปีของเทศบาลมีความเชื่อมโยงของยุทธศาสตร์ในภาพรวม ดังนี้

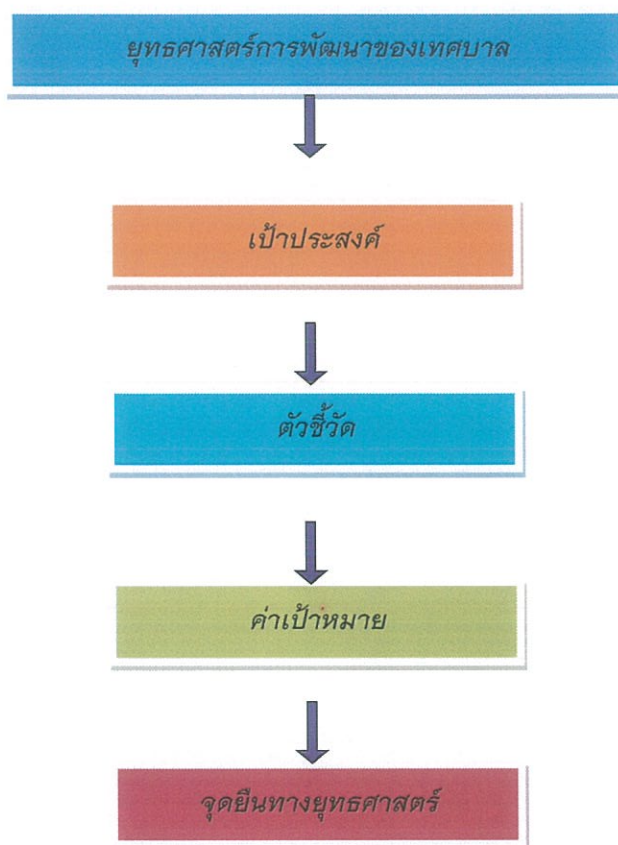

### ๓. การวิเคราะห์เพื่อการพัฒนาท้องถิ่น

#### ๓.๑ การวิเคราะห์กรอบการจัดทำยุทธศาสตร์ขององค์กรปกครองส่วนท้องถิ่น

ในการจัดทำแผนพัฒนาท้องถิ่นสี่ปีของเทศบาลตำบลเลิงนกทาได้ใช้การวิเคราะห์ SWOT Analysis/Demand (Demand Analysis)/Global Demand และ Trend ปัจจัยและสถานการณ์การเปลี่ยนแปลงที่มีผลต่อการพัฒนา อย่างน้อยต้องประกอบด้วย การวิเคราะห์ศักยภาพด้านเศรษฐกิจ ด้านสังคม ด้านทรัพยากรธรรมชาติและสิ่งแวดล้อม ซึ่งมีรายละเอียดดังนี้

/...๓.๓.๑ ปัจจัยภายใน





## ๓.๓.๑ ปัจจัยภายใน

จุดแข็ง	จุดอ่อน
<p>๑. มีการจัดโครงสร้างภายในที่เหมาะสมสอดคล้องกับภารกิจ</p> <p>๒. ผู้บริหารท้องถิ่นมีวิสัยทัศน์และยึดแนวทางการบริหารตามหลักธรรมาภิบาล</p> <p>๓. สมาชิกสภาเทศบาล มีบทบาทในการเข้ามามีส่วนร่วมและให้ความร่วมมือในการพัฒนาท้องถิ่นร่วมกับเทศบาล</p> <p>๔. โครงสร้างพื้นฐาน สาธารณูปการ มีความครอบคลุมทั่วถึงเกือบเต็มพื้นที่</p> <p>๕. สามารถจัดกรอบอัตรากำลังได้เองตามภารกิจและกำลังงบประมาณ</p> <p>๖. บุคลากรส่วนใหญ่มีภูมิลำเนาอยู่ในเขตเทศบาล และพื้นที่ใกล้เคียง ทำให้ เข้าใจในวัฒนธรรมและปัญหาของท้องถิ่น</p> <p>๗. ผู้บริหารและฝ่ายนิติบัญญัติได้มาจากการเลือกตั้ง โดยตรงทำให้เข้าใจปัญหาและความต้องการของประชาชน</p> <p>๘. มีโรงสีข้าวขนาดใหญ่ จำนวน ๑ แห่งเพื่อรับซื้อข้าวและแปรรูปเพื่อส่งออก</p> <p>๙. มีภูมิปัญญาท้องถิ่นที่หลากหลายซึ่งสามารถใช้ประโยชน์ในการพัฒนาอาชีพและสร้างรายได้ของประชาชน</p> <p>๑๐. ประชาชนให้ความสำคัญกับกิจกรรมงานประเพณีต่างๆ</p> <p>๑๑. ชุมชนมีส่วนร่วมในการรักษาความปลอดภัยในชีวิตและทรัพย์สินและการรักษาความสงบเรียบร้อยภายในกับเทศบาล</p> <p>๑๒. มีสถานที่เพื่อกำจัดขยะที่เพียงพอ และอยู่ห่างไกลชุมชน</p> <p>๑๓. ประชาชนมีความมั่นคงทางอาหาร</p> <p>๑๔. ประชาชนมีความสัมพันธ์แบบเครือญาติ</p> <p>๑๕. มีผังเมืองที่เป็นระบบระเบียบ</p>	<p>๑. มีประชาชนชาวบ้านและภูมิปัญญาท้องถิ่นที่หลากหลาย แต่ขาดการสืบสานต่อ และประยุกต์</p> <p>๒. ระบบการป้องกันข้อมูลของสำนักงานยังไม่เพียงพอ</p> <p>๓. ประชาชนส่วนใหญ่ยังไม่เข้าใจบทบาทและหน้าที่ของเทศบาล</p> <p>๔. รายได้ที่เทศบาลจัดเก็บเองมีน้อยเมื่อเทียบกับรายได้จากเงินอุดหนุนและ รายได้ที่รัฐจัดเก็บ</p> <p>๕. ขาดงบประมาณในการจัดทำบริการสาธารณะขนาดใหญ่ เช่น ระบบกำจัดขยะรวม ระบบบำบัดน้ำเสีย</p> <p>๖. ประชาชนบางส่วนมีปัญหาด้านสุขภาพจากพฤติกรรมเสี่ยง และติดอบายมุข</p> <p>๗. ขาดการติดตั้งบ่อดักไขมัน ทำให้เกิดมลพิษด้านน้ำเน่าเสีย</p> <p>๘. น้ำเสีย น้ำทิ้งจากครัวเรือน ไม่ได้รับการบำบัดก่อนปล่อยลงแหล่งน้ำธรรมชาติ</p> <p>๙. การรวมกลุ่มไม่ยั่งยืน การบริหารจัดการกลุ่มในชุมชนไม่มีประสิทธิภาพ</p> <p>๑๐. ขาดจิตสำนึกในการรับผิดชอบร่วมกันในการอนุรักษ์ทรัพยากรธรรมชาติและสิ่งแวดล้อม</p> <p>๑๑. วัยแรงงานขาดคุณวุฒิ ทักษะ ความชำนาญ และฝีมือแรงงานที่ตลาดแรงงานต้องการ จึงไม่สามารถพัฒนาอาชีพและสร้างรายได้</p> <p>๑๒. การรวมกลุ่มองค์กรชุมชน องค์กรอาชีพในพื้นที่ ขาดความเข้มแข็ง คณะกรรมการกลุ่มขาดการบริหารจัดการกลุ่มที่ดี</p> <p>๑๓. แหล่งน้ำธรรมชาติแห่งในฤดูแล้ง ปริมาณน้ำไม่เพียงพอต่อการเกษตร และไม่มีแหล่งกักเก็บน้ำ</p> <p>๑๔. มีแนวเขตที่ไม่ชัดเจน</p> <p>๑๕. ขาดการรวมกลุ่มของประชาชน</p>

/...๓.๓.๒ ปัจจัยภายนอก



## ๓.๓.๒ ปัจจัยภายนอก

โอกาส (Opportunity)	ข้อจำกัด (Threat)
<p><b>๑. ด้านการเมืองการปกครอง</b></p> <p>๑.๑ กลุ่มการเมืองและกลุ่มผลประโยชน์มีความขัดแย้งน้อย</p> <p>๑.๒ นโยบายของรัฐบาล/จังหวัด ที่สนับสนุน การสร้างความเข้มแข็ง ตามระบบเศรษฐกิจแบบพอเพียง</p> <p>๑.๓ นโยบายการแก้ไขปัญหาความยากจน ปัญหา ยาเสพติด ตามนโยบายของรัฐบาล</p> <p><b>๒. ด้านเศรษฐกิจ</b></p> <p>๒.๑ สินค้าเกษตรบางชนิดมีราคาสูงขึ้น เช่น ข้าว ยางพารา</p> <p>๒.๒ มีการเพาะปลูกพืชเศรษฐกิจเพิ่มมากขึ้น เช่น ยางพารา ยูคาลิปตัส มันสำปะหลัง เป็นต้น</p> <p>๒.๓ มีความพร้อมด้านระบบสาธารณูปโภค</p> <p><b>๓. ด้านสังคม</b></p> <p>๓.๑ มีสถานศึกษาอย่างพอเพียง</p> <p>๓.๒ มีโรงพยาบาลในเขตพื้นที่</p> <p>๓.๓ มีวัฒนธรรมประเพณีที่เข้มแข็งและเป็นเอกลักษณ์</p> <p><b>๔. ด้านนโยบายรัฐบาล / กฎหมาย</b></p> <p>๔.๑ กฎหมายกระจายอำนาจฯ เอื้อต่อการบริหารงานขององค์กรปกครองส่วนท้องถิ่น</p> <p>๔.๒ การปรับอัตราเงินเดือน ค่าจ้าง ทำให้บุคลากรมีขวัญและกำลังใจในการทำงาน</p> <p><b>๕. ด้านเทคโนโลยีสารสนเทศ</b></p> <p>๕.๑ ความก้าวหน้าด้านเทคโนโลยีทำให้มีความสะดวก คล่องตัว และมีประสิทธิภาพในการทำงานเพิ่มขึ้น</p> <p>๕.๒ สามารถสืบค้นข้อมูลจากแหล่งข้อมูลภายนอก ได้ทันต่อเหตุการณ์ตลอดเวลา</p>	<p><b>๑. ด้านการเมืองการปกครอง</b></p> <p>๑.๑ การประสานงานระหว่างองค์กรปกครองส่วนท้องถิ่น มีน้อย</p> <p>๑.๒ การรวมตัวเพื่อจัดตั้งกลุ่มการเมืองและกลุ่มผลประโยชน์มีน้อย</p> <p><b>๒. ด้านเศรษฐกิจ</b></p> <p>๒.๑ น้ำมันราคาแพงโดยต่อเนื่อง</p> <p>๒.๒ มีกลุ่มอาชีพที่มีความเข้มแข็งน้อย</p> <p>๒.๓ ราคาผลผลิตทางการเกษตรส่วนใหญ่ไม่แน่นอน</p> <p>๒.๔ ประสบภัยธรรมชาติบ่อยครั้ง</p> <p><b>๓. ด้านสังคม</b></p> <p>๓.๑ ปัญหาวัยรุ่น ยาเสพติด มีแนวโน้มรุนแรงเพิ่มมากขึ้น</p> <p>๓.๒ ปัญหาขยะและมลพิษเพิ่มจำนวนสูงขึ้น</p> <p>๓.๓ ปัญหาสุขภาพจิตในชุมชนเพิ่มสูงขึ้น</p> <p><b>๔. ด้านนโยบายรัฐบาล/กฎหมาย</b></p> <p>๔.๑ กฎหมายระเบียบ ข้อบังคับ มีการเปลี่ยนแปลงบ่อย</p> <p>๔.๒ ภาระหน้าที่เพิ่มมากขึ้น ตามภารกิจที่ได้รับถ่ายโอนแต่จำนวนบุคลากรยังไม่เพียงพอ</p> <p><b>๕. ด้านเทคโนโลยีสารสนเทศ</b></p> <p>๕.๑ เทคโนโลยีที่ทันสมัยมีราคาแพง และมีความยุ่งยาก ซับซ้อนในการใช้งาน</p> <p>๕.๒ การจัดเก็บและการสืบค้นข้อมูลยังไม่เป็นระบบที่ดีพอ</p>

/...๓.๒ การประเมินสถานการณ์

แผนพัฒนาท้องถิ่น (พ.ศ. ๒๕๖๑-๒๕๖๕)

โดยเทศบาลตำบลเลิงนกทา อำเภอเลิงนกทา จังหวัดยโสธร



### ๓.๒ การประเมินสถานการณ์สภาพแวดล้อมภายนอกที่เกี่ยวข้อง

ในการจัดทำแผนพัฒนาท้องถิ่นสี่ปีของเทศบาลตำบลเลิงนกทานั้น ได้ทำการประเมินสถานการณ์สภาพแวดล้อมภายนอกที่เกี่ยวข้อง ซึ่งมีรายละเอียดดังนี้

#### ๓.๒.๑) การเปลี่ยนแปลงในประเทศที่จะส่งผลกระทบต่อเทศบาลตำบลเลิงนกทา

- รัฐธรรมนูญฉบับใหม่จะส่งผลกระทบต่อองค์กรปกครองส่วนท้องถิ่นอย่างไร
- แนวโน้มการยกฐานะจาก อบต. เป็นเทศบาลทั่วประเทศ
- แนวโน้มการควบรวมองค์กรปกครองส่วนท้องถิ่นที่มีพื้นที่ในตำบลเดียวกันให้มีองค์กรเดียว
- การเพิ่มขึ้นหรือลดลงของการจัดสรรเงินงบประมาณให้ อบต.

#### ๓.๒.๒) การเปลี่ยนแปลงในระดับภูมิภาคที่จะส่งผลกระทบต่อเทศบาลตำบลเลิงนกทา

AEC หรือ Asean Economics Community คือการรวมตัวของชาติในอาเซียน ๑๐ ประเทศ โดยมี ไทย พม่า ลาว เวียดนาม มาเลเซีย สิงคโปร์ อินโดนีเซีย ฟิลิปปินส์ กัมพูชา บรูไน เพื่อที่จะให้มีผลประโยชน์ทางเศรษฐกิจร่วมกัน จะมีรูปแบบคล้ายๆ กลุ่ม Euro Zone นั่นเอง จะทำให้มีผลประโยชน์ อำนาจต่อรองต่าง ๆ กับคู่ค้าได้มากขึ้น และการนำเข้า ส่งออกของชาติในอาเซียนก็จะเสรี ยกเว้นสินค้าบางชนิดที่แต่ละประเทศอาจจะขอไว้ไม่ลดภาษีนำเข้า (เรียกว่าสินค้าอ่อนไหว)

Asean รวมตัวเป็น ประชาคมเศรษฐกิจอาเซียนและมีผลเป็นรูปธรรม เมื่อวันที่ ๓๑ ธันวาคม ๒๕๕๘ ซึ่งจะทำให้ภูมิภาคนี้เปลี่ยนแปลงไปอย่างมาก โดย AEC Blueprint (แบบพิมพ์เขียว) หรือแนวทางที่จะให้ AEC เป็นไปคือ

๑. การเป็นตลาดและฐานการผลิตเดียวกัน
๒. การเป็นภูมิภาคที่มีขีดความสามารถในการแข่งขันสูง
๓. การเป็นภูมิภาคที่มีการพัฒนาทางเศรษฐกิจที่เท่าเทียมกัน
๔. การเป็นภูมิภาคที่มีการบูรณาการเข้ากับเศรษฐกิจโลก

จากการที่เทศบาลตำบลเลิงนกทาได้กำหนดยุทธศาสตร์การพัฒนา ไว้จำนวน ๘ ยุทธศาสตร์ ดังนั้น จึงวิเคราะห์การเปลี่ยนแปลงในระดับภูมิภาค หรือ การเข้าสู่ AEC ที่จะส่งผลกระทบต่อเทศบาลตำบลเลิงนกทา ในยุทธศาสตร์ต่าง ๆ ดังนี้

**ยุทธศาสตร์ที่ ๑ ยุทธศาสตร์การพัฒนา โครงสร้างพื้นฐาน การผังเมือง การคมนาคม การเข้าสู่ประชาคมเศรษฐกิจอาเซียน (AEC) ของไทย** ทำให้องค์กรปกครองส่วนท้องถิ่นโดยเฉพาะอย่างยิ่งเทศบาลตำบลเลิงนกทา ต้องให้ความสำคัญกับการพัฒนาโครงสร้างพื้นฐานเพื่อรองรับการหลั่งไหลเข้ามาของประชากรประเทศเพื่อนบ้านไม่ว่าจะเข้ามาในฐานะนักท่องเที่ยว คนทำงาน หรือการอื่นใด การพัฒนาโครงสร้างพื้นฐานที่สำคัญ เช่น ถนน บ้ายจราจรที่มีภาษาอังกฤษและภาษาต่างประเทศที่จำเป็น เป็นต้น

**ยุทธศาสตร์ที่ ๒ ยุทธศาสตร์การพัฒนาด้านสังคม คุณภาพชีวิต ปัญหาสังคมจะรุนแรงถ้าไม่ได้รับการวางแผนที่ดี** เนื่องจากจะมีขยะจำนวนมากมากขึ้น ปัญหาการแบ่งชนชั้น ถ้าคนไทยทำงานกับคนต่างชาติที่ด้อยกว่า อาจมีการแบ่งชนชั้นกันได้ จะมีชุมชนสลัมเกิดขึ้น และอาจมี พม่าทาว์น ลาวทาว์น กัมพูชาทาว์น ปัญหาอาชญากรรมจะรุนแรง สถิติการก่ออาชญากรรมจะเพิ่มขึ้นอย่างมากจากชนชั้นที่มีปัญหา คนจะทำผิดกฎหมายมากขึ้นเนื่องจากไม่รู้กฎหมาย การเข้าสู่ประชาคมเศรษฐกิจอาเซียน (AEC) ของไทย ทำให้องค์กรปกครองส่วนท้องถิ่นโดยเฉพาะอย่างยิ่ง เทศบาลตำบลเลิงนกทาต้องให้ความสำคัญ

/...กับการ



กับการจัดระเบียบชุมชนสังคมและความสงบเรียบร้อยมากขึ้น เนื่องจากกฎหมายและวัฒนธรรมของแต่ละชนชาติ อาจมีความแตกต่างกัน ดังนั้น อาจมีการฝ่าฝืนกฎหมายจากชาวต่างประเทศในไทยมากขึ้นทั้งโดยตั้งใจและความไม่รู้กฎหมาย อีกทั้ง อาจเกิดปัญหาอาชญากรรม ยาเสพติด เพิ่มมากขึ้นจากการหลั่งไหลของแรงงานต่างด้าวที่เข้ามาทำงานในไทยมากขึ้น

**ยุทธศาสตร์ที่ ๓ ยุทธศาสตร์การพัฒนาด้านการศึกษา ศิลปะ วัฒนธรรมภูมิปัญญาท้องถิ่น การกีฬา และ กิจกรรมนันทนาการ** การส่งเสริมการสืบสานวัฒนธรรมประเพณีของเทศบาลตำบลเลิงนกทา เพื่อให้ชาวต่างชาติที่เข้ามาท่องเที่ยวในจังหวัดยโสธรได้รู้จัก เรียนรู้ ไม่ถูกลืมและคงอยู่สืบไป

**ยุทธศาสตร์ที่ ๔ ยุทธศาสตร์การอนุรักษ์ทรัพยากรธรรมชาติและจัดการสิ่งแวดล้อม** การบุกรุกพื้นที่ป่าอาจมีมากขึ้น ด้วยสาเหตุทั้งที่เกิดจากคนไทยและชาวต่างชาติ สาเหตุที่เกิดจากคนไทยคือ การเพิ่มขึ้นของจำนวนประชากรทำให้ที่ทำกินไม่เพียงพอต่อความต้องการ หรือการขายที่ดินให้นายทุนต่างชาติแล้วไม่มีที่ทำกินจึงต้องไปเปิดป่าใหม่ ส่วนสาเหตุจากชาวต่างชาติ อาจมีนายทุนเข้ามาทำลายทรัพยากรธรรมชาติและสิ่งแวดล้อม เช่น การตัดไม้เพื่อผลประโยชน์ทางเศรษฐกิจ การเข้าสัมปทานทรัพยากรธรรมชาติที่สำคัญอื่น ๆ มลพิษจากข้อเสียข้ามแดน เช่น อาจมีขยะข้ามแดน

ปัญหาด้านสาธารณสุขที่สำคัญคงหนีไม่พ้น โรคติดต่อที่สำคัญ ไม่ว่าจะเป็น โรคเอดส์ ไข้เลือดออก SARs ไข้หวัดนกและโรคอื่น ๆ ที่มีผลมาจากการเคลื่อนย้ายแรงงานเข้ามาในไทย การค้ามนุษย์และการท่องเที่ยว มีความเสี่ยงต่อการปนเปื้อน การแพร่ระบาดของโรคศัตรูพืชและโรคระบาดสัตว์

**ยุทธศาสตร์ที่ ๕ ยุทธศาสตร์การพัฒนาการบริหารจัดการองค์กรปกครองส่วนท้องถิ่นที่ดี** ด้านการเมืองในระดับชาติอาจยังความขัดแย้งด้านการเมืองระหว่างรัฐสมาชิกด้วยตนเอง รวมทั้งปัญหาการก่อการร้ายที่เป็นผลมาจากการเมือง ซึ่งประเทศใดประเทศหนึ่งไม่สามารถแก้ไขได้โดยลำพังการบริหารภาครัฐต้องเร่งรัดพัฒนาให้ตอบสนองการให้บริการ โดยเฉพาะอย่างยิ่งการให้บริการในด้านการอนุญาต อนุมัติ ต่างๆ ซึ่งต้องมีคู่มือภาษาอังกฤษ จีน เป็นต้น เพื่อสื่อสารกับชาวต่างชาติที่ต้องการทำนิติกรรมต่างๆซึ่งเกี่ยวกับรัฐ เช่น การเสียภาษี บำรุงท้องที่ การเสียภาษีป้าย เป็นต้น อีกทั้งเจ้าหน้าที่ภาครัฐจำต้องพัฒนาการใช้ภาษาอังกฤษให้อยู่ในระดับที่สื่อสารกับผู้ให้บริการที่เป็นชาวต่างชาติ



๓.๓ ความเชื่อมโยงยุทธศาสตร์การพัฒนาจังหวัดกับยุทธศาสตร์การพัฒนาระดับภาคขององค์กรปกครองส่วนท้องถิ่น

แบบ ยท. ๐๑

๓.๓ ความเชื่อมโยงยุทธศาสตร์การพัฒนาจังหวัดกับยุทธศาสตร์การพัฒนาระดับภาคของเทศบาลตำบลสิงหนาท  
โครงสร้างเชื่อมโยงแผนยุทธศาสตร์การพัฒนาระดับภาคของเทศบาลตำบลสิงหนาท (พ.ศ. ๒๕๖๑-๒๕๖๔)

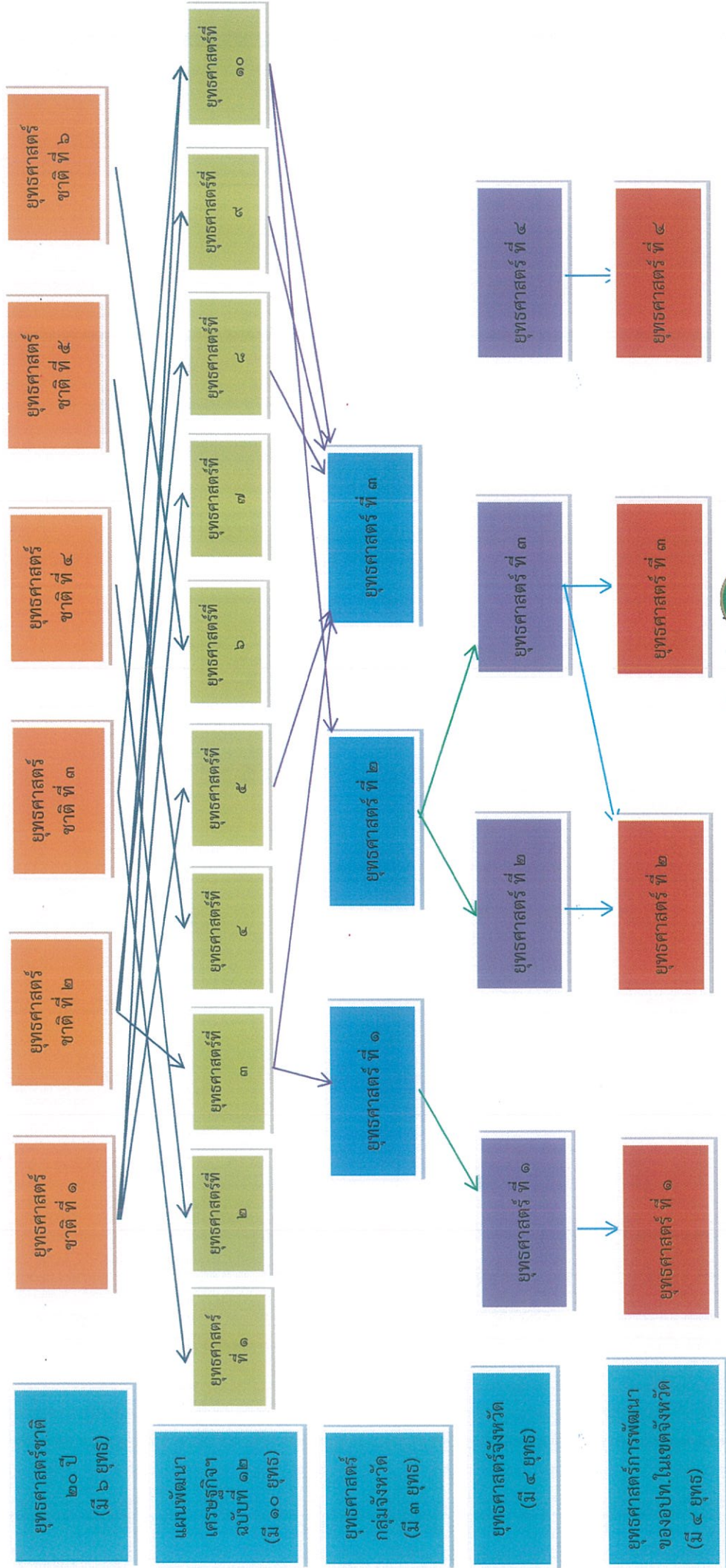

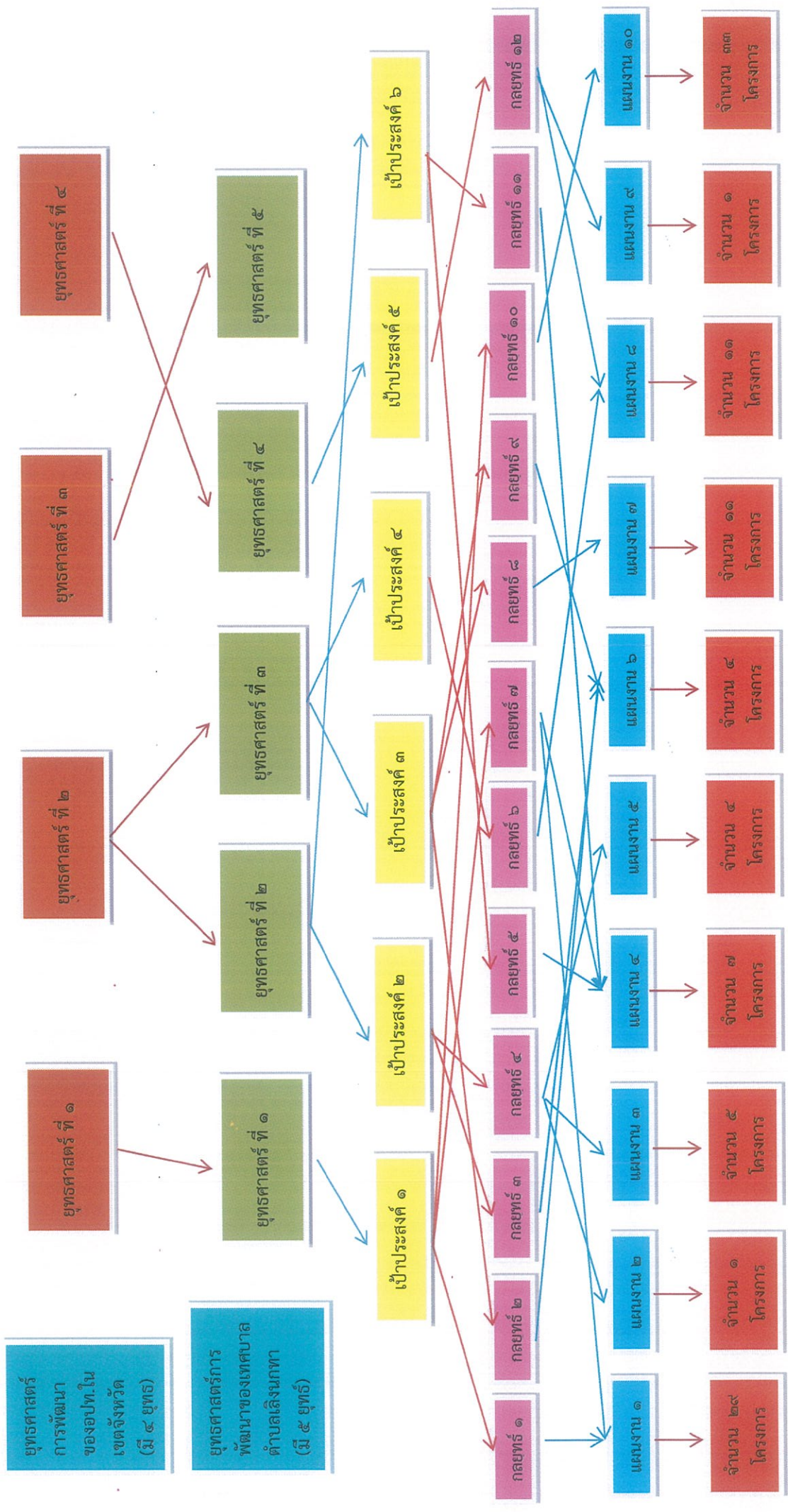

แผนพัฒนาท้องถิ่น พ.ศ. ๒๕๖๑-๒๕๖๕  
 โดยเทศบาลตำบลเลิงนกทา อำเภอเลิงนกทา จังหวัดยโสธร

๓.๔ แผนผังยุทธศาสตร์ (Strategy Map)

แบบ ยท. ๐๒

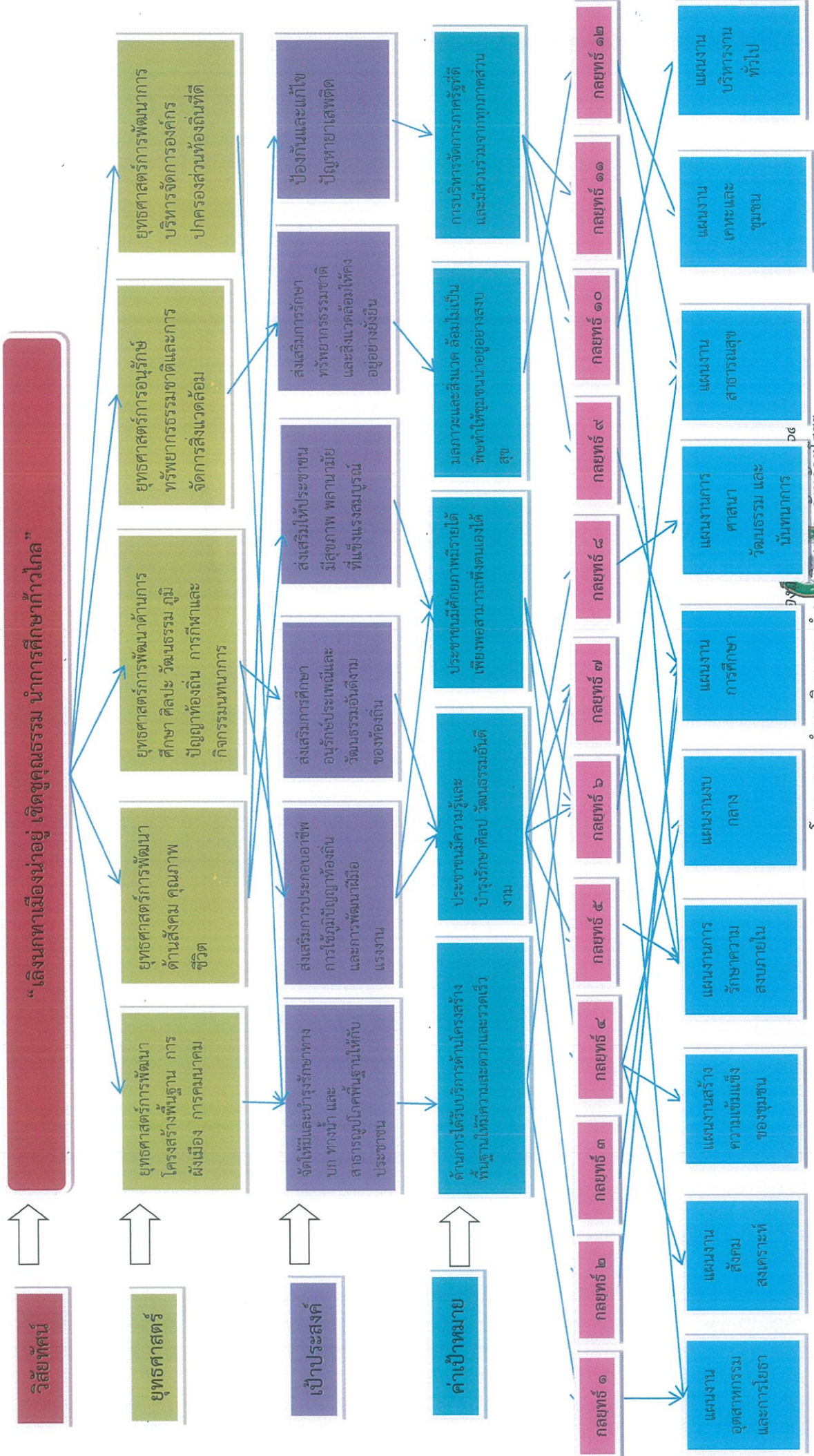

โดยเทศบาลตำบลเลิงนาทา อำเภอเลิงนาทา จังหวัดยโสธร



## ส่วนที่ ๓

การนำแผนพัฒนาท้องถิ่นไปสู่การปฏิบัติ



**ส่วนที่ ๓**  
**การนำแผนพัฒนาท้องถิ่นสู่ปฏิบัติการปฏิบัติ**

**๑. ยุทธศาสตร์การพัฒนาและแผนงาน**

ที่	ยุทธศาสตร์	ด้าน	แผนงาน	หน่วยงาน รับผิดชอบหลัก	หน่วยงาน สนับสนุน
๑	ยุทธศาสตร์การพัฒนา โครงสร้างพื้นฐาน การผัง เมือง การคมนาคม	ด้านการ เศรษฐกิจ	แผนงานอุตสาหกรรมและ การโยธา	กองช่าง	เทศบาล ตำบลเลิงนก ทา
๒	ยุทธศาสตร์การพัฒนาด้าน สังคม คุณภาพชีวิต	ด้านบริการ ชุมชนและสังคม	แผนงานสังคมสงเคราะห์	กองการศึกษา	
			แผนงานสร้างความเข้มแข็ง ของชุมชน	กองการศึกษา	
				กองการศึกษา	
		ด้านบริหารทั่วไป	แผนงานการรักษาความ สงบภายใน	สำนักปลัดเทศบาล	
ด้านการ ดำเนินงานอื่น	แผนงานงบกลาง	สำนักปลัดเทศบาล			
๓	ยุทธศาสตร์การพัฒนาด้าน การศึกษา ศิลปะ วัฒนธรรมภูมิปัญญาท้องถิ่น การกีฬาและ กิจกรรม นันทนาการ	ด้านบริการ ชุมชนและสังคม	แผนงานการศึกษา	กองการศึกษา	
			แผนงานการศาสนา วัฒนธรรม และ นันทนาการ	กองการศึกษา	
๔	ยุทธศาสตร์การอนุรักษ์ ทรัพยากรธรรมชาติและ การจัดการสิ่งแวดล้อม	ด้านบริการ ชุมชนและสังคม	แผนงานสาธารณสุข	กองสาธารณสุข และสิ่งแวดล้อม	
		ด้านบริการ ชุมชนและสังคม	แผนงานเคหะและชุมชน	กองสาธารณสุข และสิ่งแวดล้อม	
๕	ยุทธศาสตร์การพัฒนาระบบ บริหารจัดการองค์กร ปกครองส่วนท้องถิ่นที่ดี	ด้านบริหารทั่วไป	แผนงานบริหารงานทั่วไป	สำนักปลัดเทศบาล	
				กองคลัง	
รวม	๕ ยุทธศาสตร์	๘ ด้าน	๑๐ แผนงาน	๕ กอง/สำนัก	



บัญชีสรุปโครงการพัฒนา

แผนพัฒนาท้องถิ่นสี่ปี (พ.ศ. ๒๕๖๑-๒๕๖๔)

เทศบาลตำบลเลิงนกทา

ยุทธศาสตร์	ปี ๒๕๖๑		ปี ๒๕๖๒		ปี ๒๕๖๓		ปี ๒๕๖๔		ปี ๒๕๖๕		รวม ๕ ปี	
	จำนวนโครงการ	งบประมาณ (บาท)	จำนวนโครงการ	งบประมาณ (บาท)	จำนวนโครงการ	งบประมาณ (บาท)	จำนวนโครงการ	งบประมาณ (บาท)	จำนวนโครงการ	งบประมาณ (บาท)	จำนวนโครงการ	งบประมาณ (บาท)
๑) ยุทธศาสตร์การพัฒนา โครงสร้างพื้นฐาน การผังเมือง การคมนาคม	๑๙	๘,๑๒๒,๒๐๐	๒๑	๙,๐๘๔,๐๐๐	๑๙	๗,๑๗๒,๐๐๐	๔	๑,๘๐๖,๐๐๐	๔	๖๐๐,๐๐๐	๖๗	๒๖,๑๘๔,๒๐๐
รวม	๑๙	๘,๑๒๒,๒๐๐	๒๑	๙,๐๘๔,๐๐๐	๑๙	๗,๑๗๒,๐๐๐	๔	๑,๘๐๖,๐๐๐	๔	๖๐๐,๐๐๐	๖๗	๒๖,๑๘๔,๒๐๐
๒) ยุทธศาสตร์การพัฒนา ด้านสังคม คุณภาพชีวิต	๔	๕,๔๐๕,๐๐๐	๔	๕,๔๐๕,๐๐๐	๔	๕,๔๐๕,๐๐๐	๔	๕,๔๐๕,๐๐๐	๔	๕,๔๐๕,๐๐๐	๒๐	๒๗,๐๒๐,๐๐๐
๒.๑ แผนงานงบกลาง	๑	๒๐,๐๐๐	๑	๒๐,๐๐๐	๑	๒๐,๐๐๐	๑	๒๐,๐๐๐	๑	๒๐,๐๐๐	๕	๑๐๐,๐๐๐
๒.๒ แผนงานสังคมสงเคราะห์	๗	๙๐๓,๐๐๐	๗	๙๐๓,๐๐๐	๖	๖๐๓,๐๐๐	๗	๙๐๓,๐๐๐	๖	๖๐๓,๐๐๐	๓๓	๓,๙๑๕,๐๐๐
๒.๓ แผนงานสร้างความเข้มแข็งของชุมชน	๑๒	๔๔๗,๐๐๐	๑๒	๔๔๕,๐๐๐	๑๒	๕๐๙,๐๐๐	๑๒	๕๐๙,๐๐๐	๑๒	๕๐๙,๐๐๐	๖๐	๒,๒๘๙,๐๐๐
๒.๔ แผนงานการรักษาสภาพภายใน	๑๐	๓๔๐,๐๐๐	๑๐	๓๔๐,๐๐๐	๑๐	๓๔๐,๐๐๐	๑๐	๓๔๐,๐๐๐	๑๐	๓๔๐,๐๐๐	๕๐	๑,๗๐๐,๐๐๐
๒.๕ แผนงานสาธารณสุข	๓๔	๗,๑๑๕,๐๐๐	๓๔	๗,๐๘๒,๐๐๐	๓๓	๖,๘๗๖,๐๐๐	๓๔	๗,๑๗๒,๐๐๐	๓๓	๖,๗๗๖,๐๐๐	๑๖๘	๓๕,๐๒๔,๐๐๐
รวม	๓๔	๗,๑๑๕,๐๐๐	๓๔	๗,๐๘๒,๐๐๐	๓๓	๖,๘๗๖,๐๐๐	๓๔	๗,๑๗๒,๐๐๐	๓๓	๖,๗๗๖,๐๐๐	๑๖๘	๓๕,๐๒๔,๐๐๐
๓) ยุทธศาสตร์การพัฒนา ด้านการศึกษา ศิลปะ วัฒนธรรมภูมิปัญญาท้องถิ่น การกีฬาและ กิจกรรมนันทนาการ	๔	๒,๓๐๐,๐๐๐	๔	๒,๐๙๐,๐๐๐	๔	๓,๖๐๐,๐๐๐	๔	๓,๙๕๐,๐๐๐	-	๘๕๐,๐๐๐	๑๖	๑๒,๗๙๐,๐๐๐
๓.๑ แผนงานการศึกษา	๑๑	๘๓๘,๐๐๐	๑๒	๑,๓๓๘,๐๐๐	๑๑	๑,๕๐๐,๐๐๐	๑๑	๑,๕๐๐,๐๐๐	๑๑	๑,๕๐๐,๐๐๐	๕๖	๖,๘๖๖,๐๐๐
๓.๒ แผนงานการศาสนา วัฒนธรรม และ นันทนาการ	๑	๑๖๒,๐๐๐	๑	๑๖๒,๐๐๐	๑	๑๖๒,๐๐๐	๑	๑๖๒,๐๐๐	๑	๑๖๒,๐๐๐	๕	๘๑๖,๐๐๐

## บัญชีสรุปโครงการพัฒนา

แผนพัฒนาท้องถิ่นสี่ปี (พ.ศ. ๒๕๖๑-๒๕๖๔)

## เทศบาลตำบลสิงหนาท

ยุทธศาสตร์	ปี ๒๕๖๑		ปี ๒๕๖๒		ปี ๒๕๖๓		ปี ๒๕๖๔		ปี ๒๕๖๕		รวม ๕ ปี	
	จำนวนโครงการ	งบประมาณ (บาท)	จำนวนโครงการ	งบประมาณ (บาท)	จำนวนโครงการ	งบประมาณ (บาท)	จำนวนโครงการ	งบประมาณ (บาท)	จำนวนโครงการ	งบประมาณ (บาท)	จำนวนโครงการ	งบประมาณ (บาท)
รวม	๑๕	๓,๑๓๘,๐๐๐	๑๖	๓,๕๒๘,๐๐๐	๑๕	๔,๔๔๐,๐๐๐	๑๕	๘๔๐,๐๐๐	๑๑	๑,๖๙๐,๐๐๐	๗๒	๑๗,๔๘๖,๐๐๐
ทรัพยากรธรรมชาติและจัดการสิ่งแวดล้อม												
๔.๑ แผนงานคณะและชุมชน	๓	๑,๐๖๕,๐๐๐	๓	๑,๐๖๕,๐๐๐	๓	๑,๐๖๕,๐๐๐	๓	๑,๐๖๕,๐๐๐	๓	๑,๐๖๕,๐๐๐	๑๕	๕,๓๒๕,๐๐๐
รวม	๓	๑,๐๖๕,๐๐๐	๓	๑,๐๖๕,๐๐๐	๓	๑,๐๖๕,๐๐๐	๓	๑,๐๖๕,๐๐๐	๓	๑,๐๖๕,๐๐๐	๑๕	๕,๓๒๕,๐๐๐
๕) ยุทธศาสตร์การพัฒนาการบริหารจัดการองค์การปกครองส่วนท้องถิ่นที่ดี												
๕.๑ แผนงานบริหารงานทั่วไป	๓๙	๓,๑๓๗,๕๐๐	๑๑	๒,๔๗๓,๕๐๐	๓๕	๓,๕๘๖,๐๒๐	๑๒	๒,๓๖๘,๓๒๐	๔	๘๕๐,๕๐๐	๑๐๑	๑๒,๔๕๕,๗๕๐
รวม	๓๙	๓,๑๓๗,๕๐๐	๑๑	๒,๔๗๓,๕๐๐	๓๕	๓,๕๘๖,๐๒๐	๑๒	๒,๓๖๘,๓๒๐	๔	๘๕๐,๕๐๐	๑๐๑	๑๒,๔๕๕,๗๕๐
รวมทั้งสิ้น	๑๑๐	๒๒,๖๑๖,๗๐๐	๘๕	๒๓,๑๓๒,๕๐๐	๑๐๕	๒๓,๑๓๗,๐๒๐	๖๘	๑๓,๒๕๔,๓๒๐	๕๕	๑๐,๙๘๑,๕๐๐	๕๒๓	๙๖,๔๗๕,๙๕๐

๒. บัญชีโครงการพัฒนาท้องถิ่น

แบบ ผ.๐๒

รายละเอียดโครงการพัฒนา

แผนพัฒนาท้องถิ่น (พ.ศ. ๒๕๖๑-๒๕๖๕)

ลำดับองค์ประกอบส่วนท้องถิ่นดำเนินการ

เทศบาลตำบลเลิงนกทา

- ก. ยุทธศาสตร์จังหวัดที่ ๓ ยุทธศาสตร์คุณภาพชีวิต เสริมสร้างความเป็นเข้มแข็งและความมั่นคงของครอบครัว ชุมชน และสังคม
- ข. ยุทธศาสตร์การพัฒนาขององค์ประกอบส่วนท้องถิ่นในเขตจังหวัด ที่ ๑ ส่งเสริมภาคการเกษตร การพัฒนาแหล่งน้ำ และโครงสร้างพื้นฐานให้ได้มาตรฐาน

๑. ยุทธศาสตร์การพัฒนา โครงสร้างพื้นฐาน การผังเมือง การคมนาคม

๑.๑ แผนงานอุตสาหกรรมและการโยธา

ที่	โครงการ	วัตถุประสงค์	เป้าหมาย (ผลผลิตของโครงการ)	งบประมาณ				ตัวชี้วัด(KPI)	ผลที่คาดว่าจะได้รับ	หน่วยงาน รับผิดชอบหลัก
				๒๕๖๑ (บาท)	๒๕๖๒(บาท)	๒๕๖๓(บาท)	๒๕๖๔(บาท)			
๑	โครงการจัดตั้งป้ายบอกทาง ชุมชนเปงงาน *	เพื่อบอกทางประชาชนผู้ใช้รถใช้ถนนบนเส้นทางดังกล่าว	ติดตั้งป้ายบอกทางไปชุมชนเปงงาน จำนวน ๑ ป้าย บริเวณทางเข้าชุมชน	๓๐,๐๐๐					มีป้ายบอกทางสำหรับผู้ใช้รถใช้ถนนเส้นทางดังกล่าว	กองช่าง
๒	โครงการขยายผิวจราจรถนนขุมเขว (ฝั่งด้านร้านสัวยเดิมตั้งตรงข้ามร้านสวห่ง)*	เพื่อให้ประชาชนใช้สัญจรไป-มาเกิดความสะดวก และลดการเกิดอุบัติเหตุทางถนน	ขยายผิวจราจรหนา ๐.๑๕ เมตร ช่วงที่ ๑ กว้างเฉลี่ย ๑.๕๐ เมตร ยาว ๒๕๐ เมตร ช่วงที่ ๒ กว้างเฉลี่ย ๐.๗๐ เมตร ยาว ๖๑ เมตร หรือมีพื้นที่ไม่น้อยกว่า ๔๑๗.๗๐ ตารางเมตร	๒๕๐,๐๐๐					ลดปัญหาการเกิดอุบัติเหตุที่อาจเกิดขึ้นจากการใช้ถนน และประชาชนสัญจรไป-มา เกิดความสะดวก ปลอดภัย	กองช่าง
๓	โครงการขยายผิวจราจรถนนขุมเขว (ฝั่งด้านร้านสวห่งตั้งตรงข้ามร้านสวยเดิม)*	เพื่อให้ประชาชนใช้สัญจรไป-มาเกิดความสะดวก และลดการเกิดอุบัติเหตุทางถนน	ขยายผิวจราจรหนา ๐.๑๕ เมตร กว้างเฉลี่ย ๑.๕๐ เมตร ยาว ๓๑๑๐ เมตร หรือมีพื้นที่รวมไม่น้อยกว่า ๔๖๖.๕๐ ตร.ม.	๒๕๐,๐๐๐					ลดปัญหาการเกิดอุบัติเหตุที่อาจเกิดขึ้นจากการใช้ถนน และประชาชนสัญจรไป-มา เกิดความสะดวก ปลอดภัย	กองช่าง
๔	โครงการปรับปรุงภูมิทัศน์บาวัดศรีบุญเรือง*	เพื่อเพิ่มพื้นที่ส่วนหย่อมภายในเขตเทศบาล	ปรับปรุงภูมิทัศน์บาวัดศรีบุญเรือง พื้นที่ไม่น้อยกว่า ๒๕๕ ตร.ม.	๒๕๐,๐๐๐					เพิ่มพื้นที่สีเขียวในเขตเทศบาลให้มากขึ้น	กองช่าง

ที่	โครงการ	วัตถุประสงค์	เป้าหมาย (ผลผลิตของโครงการ)	งบประมาณ					ตัวชี้วัด(KPI)	ผลที่คาดว่าจะได้รับ	หน่วยงาน รับผิดชอบหลัก
				๒๕๖๑ (บาท)	๒๕๖๒ (บาท)	๒๕๖๓ (บาท)	๒๕๖๔ (บาท)	๒๕๖๕ (บาท)			
๕	โครงการปรับปรุงอาคารสำนักงานชั้นล่าง * สำนักงานชั้นล่าง *	เพื่อเพิ่มความเป็นระเบียบสวยงามและอำนวยความสะดวกแก่ผู้มาติดต่อราชการ	ปรับปรุงอาคารสำนักงานชั้นล่าง (กองช่าง กองการศึกษา กองสาธารณสุขฯ) ขนาด ๑๒*๑๐ เมตร ตามแบบเทศบาลกำหนด	๕๐๐,๐๐๐					อาคารมีระเบียบสวยงาม และอำนวยความสะดวกแก่ผู้มาติดต่อราชการได้อย่างขึ้น	กองช่าง	
๖	โครงการก่อสร้างถนน คลส. ซอยเริงฤทธิ์ ชุมชน เลิงนกทา *	เพื่อให้ประชาชนใช้สัญจรไป-มาเกิดความสะดวก และลดการเกิดอุบัติเหตุทางถนน	ก่อสร้างถนน คลส. กว้างเฉลี่ย ๓.๐๐ เมตร ยาว ๘๕ เมตร ทนแฉะ ๐.๑๕ เมตร	๑๕๐,๐๐๐					ลดปัญหาการเกิดอุบัติเหตุที่อาจเกิดขึ้นจากการใช้ถนน และประชาชนสัญจรไป-มา เกิดความสะดวก ปลอดภัย		
๗	โครงการก่อสร้างถนน คลส. ถนนเทศบาล ๑ (ด้านหลังเทศบาล) *	เพื่อให้ประชาชนใช้สัญจรไป-มาเกิดความสะดวก และลดการเกิดอุบัติเหตุทางถนน	ก่อสร้างถนน คลส. ถนนเทศบาล ๑ ผิวจราจร กว้าง ๕ เมตร ยาว ๕๖๔ เมตร หน้า ๐.๑๕ เมตร	๑,๘๐๐,๐๐๐					ลดปัญหาการเกิดอุบัติเหตุที่อาจเกิดขึ้นจากการใช้ถนน และประชาชนสัญจรไป-มา เกิดความสะดวก ปลอดภัย		
๘	โครงการจัดตั้งศูนย์การเรียนรู้ชุมชน ตามหลัก เศรษฐกิจพอเพียงฯ ชุมชนเลิงนกทา *	เพื่อให้แหล่งเรียนรู้ชุมชนตามหลักเศรษฐกิจพอเพียงฯ ชุมชนเลิงนกทา *	ดำเนินการจัดตั้งศูนย์การเรียนรู้ชุมชนตามหลักเศรษฐกิจพอเพียง จำนวน ๑ โครงการ	๒๐๐,๐๐๐					มีแหล่งเรียนรู้ภายในชุมชนเพิ่มขึ้น	กองช่าง	
๙	โครงการติดตั้งกล้องวงจรปิด (CCTV) ภายในเขตเทศบาล*	เพื่อป้องกันและแก้ไขปัญหาสภาพติด อาชญากรรมภายในเทศบาล	ติดตั้งกล้องวงจรปิด ไม่น้อยกว่า จุด ตามมาตรฐาน ICT พร้อมอุปกรณ์ตามที่เทศบาลกำหนด	๕๐๐,๐๐๐					มีกล้องวงจรปิดเพื่อป้องกันและแก้ไขปัญหาสภาพติด อาชญากรรม	กองช่าง	
๑๐	โครงการกันห้องเรียนภายในศูนย์พัฒนาเด็กเล็กเทศบาลตำบลเลิงนกทา*	เพื่อเป็นการจัดสภาพแวดล้อมและบรรยากาศที่เอื้อต่อการเรียนรู้ การเรียน การสอน และอำนวยความสะดวกในการบริการเด็กเล็ก ผู้ปกครอง และครูผู้ดูแลเด็ก	กันห้องเรียนภายในศูนย์พัฒนาเด็กเล็ก เทศบาลตำบลเลิงนกทา ขนาด จำนวน ห้อง	๔๐๐,๐๐๐					ศูนย์พัฒนาเด็กเล็กมีห้องเรียน เพื่อใช้สำหรับการเรียนรู้ของเด็กเพิ่มขึ้น	กองการศึกษา	

ที่	โครงการ	วัตถุประสงค์	เป้าหมาย (ผลผลิตของโครงการ)	งบประมาณ					ตัวชี้วัด(KPI)	ผลที่คาดว่าจะได้รับ	หน่วยงาน รับผิดชอบหลัก
				๒๕๖๑ (บาท)	๒๕๖๒(บาท)	๒๕๖๓(บาท)	๒๕๖๔(บาท)	๒๕๖๕(บาท)			
๑๕	โครงการก่อสร้างผิวจราจรลาดยาง Para Asphalt Concrete ถนนประชาชื่น จากจุดเชื่อมถนนพรหมสิงห์ ถึง จุดเชื่อมถนนวงศกัศไชย	เพื่อให้ประชาชนใช้สัญจรไป-มาเกิดความสะดวก และลดการเกิดอุบัติเหตุทางถนน	ก่อสร้างผิวจราจรลาดยางแบบ Para Asphalt Concrete ถนนประชาชื่น จากจุดเชื่อมถนน พรหมสิงห์ ถึง จุดเชื่อมถนนวงศกัศไชย กว้างเฉลี่ย ๕.๐๐ เมตร ยาว ๒๒๑ เมตร หน้า ๐.๐๕ เมตร พื้นที่การปูผิวจราจรไม่น้อยกว่า ๑.๑๐๕ ตารางเมตร พร้อมงานตีเส้นจราจร รายละเอียดตามแบบเทศบาลกำหนดพร้อมป้ายประชาสัมพันธ์โครงการ	๕๕๗,๗๐๐					มีถนนลาดยาง Para Asphalt Concrete เพื่อบริการประชาชนเพิ่มขึ้น	ลดปัญหาการเกิดอุบัติเหตุที่อาจเกิดขึ้นจากการใช้ถนน และประชาชนสัญจรไป-มาเกิดความสะดวก ปลอดภัย	กองช่าง
๑๖	โครงการก่อสร้างผิวจราจรลาดยาง Para Asphalt Concrete ถนนแสงพันธ์ จากจุดเชื่อมถนนพญาปล้า ถึงจุดเชื่อมถนนเนินนันท	เพื่อให้ประชาชนใช้สัญจรไป-มาเกิดความสะดวก และลดการเกิดอุบัติเหตุทางถนน	ก่อสร้างผิวจราจรลาดยางแบบ Para Asphalt Concrete ถนนแสงพันธ์ จากจุดเชื่อมถนนพญาปล้า ถึง จุดเชื่อมถนนเนินนันท กว้างเฉลี่ย ๕.๐๐ เมตร ยาว ๑๐๕ เมตร หน้า ๐.๐๕ เมตร พื้นที่การปูผิวจราจรไม่น้อยกว่า ๕๕๐ ตารางเมตร พร้อมงานตีเส้นจราจร รายละเอียดตามแบบเทศบาลกำหนดพร้อมป้ายประชาสัมพันธ์โครงการ	๕๕๗,๗๐๐					มีถนนลาดยาง Para Asphalt Concrete เพื่อบริการประชาชนเพิ่มขึ้น	ลดปัญหาการเกิดอุบัติเหตุที่อาจเกิดขึ้นจากการใช้ถนน และประชาชนสัญจรไป-มาเกิดความสะดวก ปลอดภัย	กองช่าง
๑๗	โครงการก่อสร้างผิวจราจรลาดยาง Para Asphalt Concrete ถนนโนนสว่าง จากจุดเชื่อมถนนพุ่มแขวง ถึงบ้านบายไ้	เพื่อให้ประชาชนใช้สัญจรไป-มาเกิดความสะดวก และลดการเกิดอุบัติเหตุทางถนน	ก่อสร้างผิวจราจรลาดยางแบบ Para Asphalt Concrete ถนนโนนสว่าง จาก จุดเชื่อมถนนพุ่มแขวงถึงบ้านบายไ้ กว้างเฉลี่ย ๕.๐๐เมตร ยาว ๑๐๕ เมตร หน้า ๐.๐๕ เมตรพื้นที่การ ปูผิวจราจรไม่น้อยกว่า ๕๒๐ ตารางเมตร พร้อมงานตีเส้นจราจร รายละเอียดตามแบบเทศบาลกำหนดพร้อมป้ายประชาสัมพันธ์โครงการ	๒๕๗,๒๐๐					มีถนนลาดยาง Para Asphalt Concrete เพื่อบริการประชาชนเพิ่มขึ้น	ลดปัญหาการเกิดอุบัติเหตุที่อาจเกิดขึ้นจากการใช้ถนน และประชาชนสัญจรไป-มาเกิดความสะดวก ปลอดภัย	กองช่าง

ที่	โครงการ	วัตถุประสงค์	เป้าหมาย (ผลผลิตของโครงการ)	งบประมาณ					ดัชนีชี้วัด(KPI)	ผลที่คาดว่าจะได้รับ	หน่วยงาน รับผิดชอบหลัก
				๒๕๖๑ (บาท)	๒๕๖๒ (บาท)	๒๕๖๓ (บาท)	๒๕๖๔ (บาท)	๒๕๖๕ (บาท)			
๑๘	โครงการติดตั้งไฟ กระพริบโวลตาเซลล์ จำนวน ๘ จุด	เพื่อให้ประชาชนใช้สัญญาณ มากเกิดความสะดวก และลด การเกิดอุบัติเหตุ	เป้าหมาย (ผลผลิตของโครงการ) เพื่อจ่ายเป็นค่าจัดซื้อให้สัญญาณจราจร จำนวน ๘ จุด โดยมีรายละเอียด ดังนี้ - แผงโวลตาเซลล์ แบบผลึกขนาดไม่ น้อยกว่า ๕ วัตต์ แรงดันไม่น้อยกว่า ๑๗ โวลท์, แบตเตอรี่แห้ง ขนาดแรงดัน ไม่น้อยกว่า ๑๒ โวลท์ กระแส ๗.๒ แอมป์, อุปกรณ์ส่องสว่าง ให้แสงสี เหลืองหรือแดง จำนวนไม่น้อยกว่า ๑๗๐ ดวง, ความเข้มของการส่องสว่าง ไม่น้อยกว่า ๖๕๐,๐๐๐ mcd - ระยะ มองเห็นไม่น้อยกว่า ๕๐๐ เมตร, ระยะเวลาไม่น้อยกว่า ๑๐๐,๐๐๐ ชั่วโมง - อัตราการกระพริบไม่น้อยกว่า ๖๐ ครั้ง/ นาที สามารถปรับได้ตาม ต้องการ - ขนาดของโคมไม่น้อยกว่า ๓๐๐ มม. ซึ่งเป็นครุภัณฑ์ที่ไม่ได้ กำหนดไว้ในบัญชีมาตรฐานครุภัณฑ์ แต่จำเป็นต้องจัดซื้อตามราคาท้องถิ่น โดยถือปฏิบัติตามหนังสือ กรมส่งเสริม ที่ มท ๐๘๐๘.๒/ว ๑๙๘๙ ลงวันที่ ๒๒ มิถุนายน ๒๕๕๒	๒๐๐,๐๐๐	๒๕๖๒ (บาท)	๒๕๖๓ (บาท)	๒๕๖๔ (บาท)	๒๕๖๕ (บาท)	มีไฟกระพริบโวลตา เซลล์เพิ่มขึ้น	ลดปัญหาการเกิดอุบัติเหตุที่ อาจเกิดขึ้นจากการใช้ถนน และประชาชนสัญจรไป-มา เกิดความสะดวกปลอดภัย	กองช่าง

ที่	โครงการ	วัตถุประสงค์	เป้าหมาย (ผลผลิตของโครงการ)	งบประมาณ					ตัวชี้วัด(KPI)	ผลที่คาดว่าจะได้รับ	หน่วยงาน รับผิดชอบหลัก
				๒๕๖๑ (บาท)	๒๕๖๒ (บาท)	๒๕๖๓ (บาท)	๒๕๖๔ (บาท)	๒๕๖๕ (บาท)			
๑๙	โครงการก่อสร้างผิวจราจรลาดยาง Para Asphalt Concrete ถนนศรีบุญเรือง เชื่อมถนนพญาภิไธยถึงจุดเชื่อมถนนพหลโยธิน	เพื่อให้ประชาชนใช้สัญจรไป-มาเกิดความสะดวก และลดการเกิดอุบัติเหตุทางถนน	ก่อสร้างผิวจราจรลาดยางแบบ Para Asphalt Concrete ถนนศรีบุญเรือง จากจุดเชื่อมถนนพญาภิไธยถึงจุดเชื่อมถนนพหลโยธิน	๗๐๐,๘๐๐					มีถนนลาดยาง Para Asphalt Concrete เพื่อบริการประชาชนเพิ่มขึ้น	ลดปัญหาการเกิดอุบัติเหตุที่อาจเกิดขึ้นจากการใช้ถนน และประชาชนสัญจรไป-มาเกิดความสะดวก ปลอดภัย	กองช่าง
๒๐	โครงการก่อสร้างถนนลูกรัง ถนนเทศบาล ๙ (ต่อช่วงแยกถึงถนนริมเขษุมาย)	เพื่อให้ประชาชนใช้สัญจรไป-มาเกิดความสะดวก และลดการเกิดอุบัติเหตุทางถนน	ก่อสร้างถนนลูกรังถนนเทศบาล ๙ กว้างเฉลี่ย ๕.๐๐ เมตร ยาว ๒๑๔ เมตร (ต่อช่วงแยกถึงถนนริมเขษุมาย)	๕๐๐,๐๐๐					มีถนนลูกรังเพิ่มขึ้น	ลดปัญหาการเกิดอุบัติเหตุที่อาจเกิดขึ้นจากการใช้ถนน และประชาชนสัญจรไป-มาเกิดความสะดวก ปลอดภัย	กองช่าง
๒๑	โครงการติดตั้งกล้องวงจรปิด (CCTV) ภายในโรงเรียนเทศบาลเล็งนก	เพื่อป้องกันและแก้ไขปัญหาอาชญากรรมภายในโรงเรียนเทศบาลเล็งนก	ติดตั้งกล้องวงจรปิด ไม่น้อยกว่า จุด ตามมาตรฐาน ICT พร้อมอุปกรณ์ตามที่เทศบาลกำหนด	๔๕๐,๐๐๐					มีกล้องวงจรปิดเพื่อป้องกันและแก้ไขปัญหายาเสพติด อาชญากรรม	ปัญหาการก่ออาชญากรรมลักขโมย ยาเสพติดลดลง	กองช่าง
๒๒	โครงการปรับปรุงห้องทำงานชั้นล่าง อาคารสำนักงานเทศบาลตำบลเล็งนก	เพื่อความเป็นระเบียบและเกิดความสะอาดต่อผู้มาติดต่อราชการ	ปรับปรุงห้องทำงานชั้นล่าง (ห้องคลัง) ขนาดพื้นที่ ๑๐x๑๒ เมตร	๕๐๐,๐๐๐					ห้องทำงานได้รับการปรับปรุง	ประชาชนที่มาติดต่อราชการได้รับความสะดวกเพิ่มขึ้น	กองช่าง
๒๓	โครงการติดตั้งระบบกระจายเสียงตามสาย	เพื่อใช้ประชาสัมพันธ์ข้อมูลข่าวสารทางราชการได้ทราบโดยทั่วถึงกัน	เครื่องขยายเสียงขนาดกำลังขับไม่น้อยกว่า ๓๐๐ วัตต์และอุปกรณ์อื่น ๆ ตามที่กำหนด	๒๐๐,๐๐๐					มีระบบกระจายเสียงตามสายเพื่อใช้ประชาสัมพันธ์เพิ่มขึ้น	ประชาชนได้รับทราบข้อมูลข่าวสารทางราชการได้รวดเร็วยิ่งขึ้น	กองช่าง



ที่	โครงการ	วัตถุประสงค์	เป้าหมาย (ผลผลิตของโครงการ)	งบประมาณ					ตัวชี้วัด(KPI)	ผลที่คาดว่าจะได้รับ	หน่วยงาน- รับผิดชอบหลัก
				๒๕๖๑ (บาท)	๒๕๖๒(บาท)	๒๕๖๓(บาท)	๒๕๖๔(บาท)	๒๕๖๕(บาท)			
๒๔	โครงการก่อสร้างทางลาดสำหรับคนพิการ	เพื่อจัดทำสิ่งอำนวยความสะดวกให้กับคนพิการและผู้สูงอายุที่มีความพิการได้ใช้ประโยชน์ สะดวกปลอดภัย	ก่อสร้างทางลาดสำหรับคนพิการ ขนาดกว้าง ๑.๒๐ เมตร ยาว ๙ เมตร ความลาดชันไม่เกิน ๑.๑๒		๕๐,๐๐๐				มีทางลาดสำหรับคนพิการที่คาดว่าจะก่อสร้าง	ผู้พิการและผู้สูงอายุไม่มีทางลาดใช้อำนวยความสะดวกเมื่อมาติดต่อราชการ	กองช่าง
๒๕	โครงการซ่อมแซมท่อระบายน้ำ คลอด, ทางไปลำห้วยจาน	เพื่อให้ประชาชนที่ใช้ถนนสัญจรไปมาเกิดความสะดวก ปลอดภัย	เสริมผนังปีกคอนกรีตที่ชำรุดพร้อมถมดินคอท่อระบายน้ำทั้ง ๒ ฝั่ง และถมดินคันทาง		๒๐๐,๐๐๐				ท่อระบายน้ำได้รับการซ่อมแซมเพื่อความสะดวก และปลอดภัยสำหรับประชาชนที่ใช้เป็นเส้นทางในการสัญจรไปมา	ประชาชนได้รับความปลอดภัยจากการสัญจรไปมา และเพื่อให้เกิดความเสียหายต่อชีวิตและทรัพย์สิน	กองช่าง
๒๖	โครงการก่อสร้างตีเส้นจราจร (RUMBLE STRIPS) บนถนนภายในเขตเทศบาล	เพื่อให้ประชาชนที่ขับขี่ยานพาหนะเกิดความระมัดระวัง และลดการเกิดอุบัติเหตุ	พื้นที่เส้นจราจร งบประมาณ ๒๑๐.๓๒ ตร.ม.		๑๑๗,๐๐๐				มีเส้นจราจรเพื่อลดอุบัติเหตุเพิ่มขึ้น	ลดปัญหาการเกิดอุบัติเหตุที่อาจเกิดขึ้นจากการใช้ถนนและประชาชนสัญจรไปมาเกิดความสะดวกปลอดภัย	กองช่าง
๒๗	โครงการเสริมผิวจราจรพาราแอสฟัลท์ติก้า ถนนเสริมพัฒนาจากจุดเชื่อมถนนปทุมเพาว์ ถึงเทศบาล ๗	เพื่อให้เกิดความสะดวกรวดเร็วในการสัญจรไปมาเกิดความสะดวกรวดเร็ว	เสริมผิวจราจรกว้างเฉลี่ย ๔-๖.๒ เมตร ยาว ๓๙๙ เมตร หนา ๐.๐๕ เมตร พื้นที่ผิวประมาณ ๑,๘๓๓.๘๐ ตร.ม.		๙๓๗,๐๐๐				มีถนนลาดยางพาราแอสฟัลท์ติก้าที่ได้มาตรฐานเพิ่มขึ้น	ลดปัญหาการเกิดอุบัติเหตุที่อาจเกิดขึ้นจากการใช้ถนนและประชาชนสัญจรไปมาเกิดความสะดวกปลอดภัย	กองช่าง

๒๘	โครงการซ่อมแซมประตูและถนนทางเข้า-ออกบ่อขยะเทศบาลตำบลเลิงนกทา	เพื่อซ่อมแซมประตูและรั้วลาดหนามเดิมที่เกิดความชำรุดและบ่อนก้นบุคคณภายนอกไม่ให้งั่งขยะ ทั้งขยะไม่เบ้งที่เบ้งทาง	ประตูเหล็กบานเบ็ดดูทางเข้า-ออกบ่อขยะ ขนาดกว้าง ๗ เมตร สูง ๒ เมตร เสาร์ลาดหนามพร้อมเทคอนกรีตถนนทางเข้าออก		๓๐๐,๐๐๐				มีประตูกวางเข้า-ออกและถนนทางเข้าบ่อขยะที่มีความปลอดภัยเบ้งระเบียบเรียบร้อย	เพื่อป้องกันกาทั้งขยะจากบุคคลภายนอก และเกิดความปลอดภัยสำหรับผู้ใช้งานในบริเวณบ่อขยะ	กองช่าง
๒๙	โครงการเสริมผิวจราจรพาราเอสฟัลตึกา ดึกา ถนนจากสี่แยกวัดพรหมมา ถึงถนนเทศบาล ๒ ซงชนเบงงาน	เพื่อให้ประชาชนใช้สัญจรไป-มาเกิดความสะดวกและลดการเกิดอุบัติเหตุทางถนน	เสริมผิวจราจรกว้างเฉลี่ย ๑๐ เมตร ยาว ๑๒๑ เมตร หนา ๐.๐๕ เมตร พื้นที่มีผิวประมาณ ๑,๒๑๐ ตร.ม.		๖๑๒,๐๐๐				มีถนนลาดยางพาราเอสฟัลตึกาที่ได้มาตรฐานเพิ่มขึ้น	ลดปัญหาการเกิดอุบัติเหตุที่อาจเกิดขึ้นจากการใช้ถนนและประชาชนสัญจรไป-มาเกิดความสะดวกปลอดภัย	กองช่าง
๓๐	โครงการปรับปรุงซ่อมแซมซุ่มประตูเมืองเทศบาลตำบลเลิงนกทา (ซุ่มเฉลิมพระเกียรติ)	เพื่อใช้ในการแสดงความเคารพ จงรักภักดีต่อสถาบันพระมหากษัตริย์	ขนาดกว้าง ๒๘ เมตร สูง ๑๑.๙ เมตร (แบบที่ ๓)		๕๐๐,๐๐๐				เทศบาล มีซุ่มเฉลิมพระเกียรติเพิ่มขึ้น	เทศบาล มีซุ่มเฉลิมพระเกียรติเพื่อใช้ในการแสดงความเคารพ จงรักภักดีต่อสถาบันพระมหากษัตริย์	กองช่าง
๓๑	โครงการก่อสร้างถนน คลส. ซงชนสี่เสื่อพัฒนาทางไปห้วยจาน	เพื่อให้ประชาชนใช้สัญจรไป-มาเกิดความสะดวกและลดการเกิดอุบัติเหตุทางถนน	ขนาดผิวจราจรกว้าง ๔ เมตร ยาว ๒๐๘ เมตร หนา ๐.๑๕ เมตร พื้นที คลส. ไม่น้อยกว่า ๘๓๒ ตารางเมตร		๔๙๘,๐๐๐				จำนวนถนน คลส. เพิ่มขึ้น	ลดปัญหาการเกิดอุบัติเหตุที่อาจเกิดขึ้นจากการใช้ถนนและประชาชนสัญจรไป-มาเกิดความสะดวกปลอดภัย	กองช่าง
๓๒	โครงการก่อสร้างถนน คลส. ซงชนร่วมมิตรสัมพันธ์	เพื่อให้ประชาชนใช้สัญจรไป-มาเกิดความสะดวกและลดการเกิดอุบัติเหตุทางถนน	ขนาดผิวจราจรกว้าง ๕.๐๐ เมตร ยาว ๑๖๘ เมตร พื้นที คลส. ไม่น้อยกว่า ๘๔๐ ตารางเมตร		๕๐๐,๐๐๐				จำนวนถนน คลส. เพิ่มขึ้น	ลดปัญหาการเกิดอุบัติเหตุที่อาจเกิดขึ้นจากการใช้ถนนและประชาชนสัญจรไป-มาเกิดความสะดวกปลอดภัย	กองช่าง

ที่	โครงการ	วัตถุประสงค์	เป้าหมาย (ผลผลิตของโครงการ)	งบประมาณ					ตัวชี้วัด(KPI)	ผลที่คาดว่าจะได้รับ	หน่วยงาน รับผิดชอบหลัก
				๒๕๖๑ (บาท)	๒๕๖๒ (บาท)	๒๕๖๓ (บาท)	๒๕๖๔ (บาท)	๒๕๖๕ (บาท)			
๓๓	โครงการติดตั้งไฟ กระพริบโซล่าเซลล์	เพื่อให้ประชาชนใช้สัญญาณ ไฟ - มา เกิดความสะดวกร และลดการเกิดอุบัติเหตุ	เพื่อจ่ายเป็นค่าจัดซื้อไฟสัญญาณ จราจร จำนวน ๒๐ จุด โดยมี รายละเอียด ดังนี้ - แผงโซลาร์ เซลล์ แบบผลึกขนาดไม่น้อยกว่า ๕ วัตต์ แรงดันไม่น้อยกว่า ๑๗ โวลต์ แบตเตอรี่แห้ง ขนาด แรงดันไม่น้อยกว่า ๑๒ โวลต์ กระแส ๗.๒ แอมป์, อุปกรณ์ส่ง สว่าง ให้แสงสีเหลืองหรือแดง จำนวนไม่น้อยกว่า ๑๗๐ ดวง, ความเข้มของการส่องสว่างไม่ น้อยกว่า ๖๕๐,๐๐๐ mcd - ระยะมองเห็นไม่น้อยกว่า ๕๐๐ เมตร, ระยะเวลาไม่น้อยกว่า ๑๐๐,๐๐๐ ชั่วโมง - สามารถ ปรับได้ตามต้องการ - ขนาดของ โคมไม่น้อยกว่า ๓๐๐ มม.	๓๕๐,๐๐๐	๕๐๐,๐๐๐	๕๐๐,๐๐๐			มีไฟกระพริบโซล่า เซลล์เพิ่มขึ้น	ลดปัญหาการเกิดอุบัติเหตุ ที่อาจเกิดขึ้นจากการใช้ ถนนและประชาชนเสียใจ ไป-มา เกิดความสะดวกร ปลอดภัย	กองช่าง
๓๔	โครงการปรับปรุง เสริมผิวจราจรพารา แอสฟัลต์ติกคอนกรีต ถนนศรีบุญเรืองจาก จุดเชื่อมถนนพหลโยธิน วาจุดเชื่อมถนนไชยสี	เพื่อให้ประชาชนใช้สัญญาณ ไฟ - มา เกิดความสะดวกร และลดการเกิดอุบัติเหตุ ทางถนน	ขนาดผิวจราจร กว้าง ๙.๐๐ เมตร ยาว ๗๘ เมตร พื้นที่ผิวจราจร ไม่น้อยกว่า ๗๐๒ ตารางเมตร	๔๐๕,๐๐๐					เพื่อให้ประชาชนใช้สัญญาณ ไฟ - มา เกิดความสะดวกร และลดการเกิดอุบัติเหตุ ทางถนน	เพื่อให้ประชาชนใช้สัญญาณ ไฟ - มา เกิดความสะดวกร และลดการเกิดอุบัติเหตุ ทางถนน	กองช่าง

ที่	โครงการ	วัตถุประสงค์	เป้าหมาย (ผลผลิตของโครงการ)	งบประมาณ					ตัวชี้วัด(KPI)	ผลที่คาดว่าจะได้รับ	หน่วยงาน รับผิดชอบหลัก
				๒๕๖๑ (บาท)	๒๕๖๒(บาท)	๒๕๖๓(บาท)	๒๕๖๔(บาท)	๒๕๖๕(บาท)			
๓๕	โครงการปรับปรุงเสริมผิวจราจรพาราแอสฟัลติกคอนกรีตถนนเสริมพัฒนาจุดเชื่อมถนนพรมเทวถึงจุดเชื่อมถนนเทศบาล ๗	เพื่อให้ประชาชนใช้สัญจรไป-มาเกิดความสะดวก และลดการเกิดอุบัติเหตุทางถนน	ขนาดผิวจราจร กว้าง ๗.๐๐ เมตร ยาว ๕๖ เมตร พื้นที่ผิวจราจรไม่น้อยกว่า ๖๗๒ ตารางเมตร	๓๘๘,๐๐๐					เพื่อให้ประชาชนใช้สัญจรไป-มาเกิดความสะดวก และลดการเกิดอุบัติเหตุทางถนน	เพื่อให้ประชาชนใช้สัญจรไป-มาเกิดความสะดวก และลดการเกิดอุบัติเหตุทางถนน	กองช่าง
๓๖	โครงการปรับปรุงเสริมผิวจราจรพาราแอสฟัลติกคอนกรีตข้างศาลาประชาคม หมู่ ๒ จากจุดเชื่อมถนนโนนสว่างถึงเลยจุดถนนเริงฤทธิ์	เพื่อให้ประชาชนใช้สัญจรไป-มาเกิดความสะดวก และลดการเกิดอุบัติเหตุทางถนน	ขนาดผิวจราจร กว้าง ๔.๐๐ เมตร ยาว ๔๑ เมตร พื้นที่ผิวจราจรไม่น้อยกว่า ๑๖๔ ตารางเมตร	๙๕,๐๐๐					เพื่อให้ประชาชนใช้สัญจรไป-มาเกิดความสะดวก และลดการเกิดอุบัติเหตุทางถนน	เพื่อให้ประชาชนใช้สัญจรไป-มาเกิดความสะดวก และลดการเกิดอุบัติเหตุทางถนน	กองช่าง
๓๗	โครงการปรับปรุงเสริมผิวจราจรพาราแอสฟัลติกคอนกรีตถนนราชอุทิศ ช่วงที่ ๑ จากจุดเชื่อมถนนทวยบัส สมาถึงจุดเชื่อมถนนไชยลังค์ ขนาดผิวจราจร กว้าง ๕.๐๐ เมตร ยาว ๕๐ เมตร พื้นที่ผิวจราจรไม่น้อยกว่า ๔๐๐ ตารางเมตร ช่วงที่ ๒ จากจุดเชื่อมถนนไชยลังค์ถึงจุดเชื่อมถนนพรมเทวา ขนาดผิวจราจร กว้าง ๔.๐๐ เมตร ยาว ๕๐ เมตร พื้นที่ผิวจราจรไม่น้อยกว่า ๓๖๐ ตารางเมตร	เพื่อให้ประชาชนใช้สัญจรไป-มาเกิดความสะดวก และลดการเกิดอุบัติเหตุทางถนน	ช่วงที่ ๑ จากจุดเชื่อมถนนทวยบัส สมาถึงจุดเชื่อมถนนไชยลังค์ ขนาดผิวจราจร กว้าง ๕.๐๐ เมตร ยาว ๕๐ เมตร พื้นที่ผิวจราจรไม่น้อยกว่า ๔๐๐ ตารางเมตร ช่วงที่ ๒ จากจุดเชื่อมถนนไชยลังค์ถึงจุดเชื่อมถนนพรมเทวา ขนาดผิวจราจร กว้าง ๔.๐๐ เมตร ยาว ๕๐ เมตร พื้นที่ผิวจราจรไม่น้อยกว่า ๓๖๐ ตารางเมตร	๔๓๘,๐๐๐					เพื่อให้ประชาชนใช้สัญจรไป-มาเกิดความสะดวก และลดการเกิดอุบัติเหตุทางถนน	เพื่อให้ประชาชนใช้สัญจรไป-มาเกิดความสะดวก และลดการเกิดอุบัติเหตุทางถนน	กองช่าง

ที่	โครงการ	วัตถุประสงค์	เป้าหมาย (ผลผลิตของโครงการ)	งบประมาณ					ตัวชี้วัด(KPI)	ผลที่คาดว่าจะได้รับ	หน่วยงาน รับผิดชอบหลัก
				๒๕๖๑ (บาท)	๒๕๖๒(บาท)	๒๕๖๓(บาท)	๒๕๖๔(บาท)	๒๕๖๕(บาท)			
๓๘	โครงการจัดครุภัณฑ์ โต๊ะเก้าอี้และเผยแพร่ (ซื้อชุดเฉลิมพระเกียรติ ชนิด ๑ กรอบ)	เพื่อใช้ในการแสดงความ เคารพ จงรักภักดีต่อ สถาบันพระมหากษัตริย์ (บริเวณหน้าศพต.เลิงนก ทาและหน้าหอประชุม เทศบาลฯ)	เพื่อจ่ายเป็นค่าใช้จ่ายโครงการ จัดซื้อชุดเฉลิมพระเกียรติ ชนิด ๑ กรอบ จำนวน ๒ ชุด ขนาด ๒๒๐*๓๒๐ ซม. ประกอบด้วย พระบรมฉายาลักษณ์ ขนาด ๑๓๕*๒๖๓ ซม., พระปรมาภิไธย ย่อ วปร. ขนาด ๑๐๐ ซม., พุ่มเงิน - พุ่มทอง สูง ๑๐๐ ซม. ๑ คู่, ฐานสี่เหลี่ยมพี้นี่รูป ขนาด ๑๔๐*๓๕๐ ซม	๒๕๖๑ (บาท)	๒๕๖๒(บาท)	๒๕๖๓(บาท)	๒๕๖๔(บาท)	๒๕๖๕(บาท)	เทศบาลฯ มีชุดเฉลิมพระ เกียรติฯ เพื่อใช้ในการ แสดงความเคารพ จงรักภักดีต่อสถาบัน พระมหากษัตริย์	กองช่าง	
๓๙	โครงการปรับปรุง หลังคาอาคารเรียน เด็กเล็ก ๒๐ คน ๘ ห้องเรียนโรงเรียน เทศบาลตำบลเลิงนก ทา	เพื่อให้หลังคาอาคารเรียน ไม่เกิดการรั่วซึม มีสภาพ ใช้งานได้ดีและมี บรรยากาศที่พร้อมใช้ใน การเรียนการสอน	ขนาด หลังคากว้าง ๑๕.๕๐ เมตร ยาว ๓๑.๖๕ เมตร หลังคามุงแผ่น เหล็กโรลลอนเคลือบอะลูมิเนียม พร้อมบุฉนวนความร้อนหนา ๕ มม.	๒๕๖๑ (บาท)	๒๕๖๒(บาท)	๒๕๖๓(บาท)	๒๕๖๔(บาท)	๒๕๖๕(บาท)	หลังคาอาคารเรียนไม่เกิด การรั่วซึม นักเรียนและครู มีบรรยากาศในการเรียน การสอนที่ดี	กองช่าง	
๔๐	โครงการก่อสร้างโรง อาหารศูนย์พัฒนาเด็ก เล็กเทศบาลตำบลเลิง นกทา	เพื่อให้ศูนย์พัฒนาเด็ก เล็กมีโรงอาหารเพื่อให้ บริการแก่นักเรียน	ขนาดกว้าง ๖ เมตร ยาว ๑๒ เมตร พื้นที่ใช้สอยไม่น้อยกว่า ๗๒ ตารางเมตร	๒๕๖๑ (บาท)	๒๕๖๒(บาท)	๒๕๖๓(บาท)	๒๕๖๔(บาท)	๒๕๖๕(บาท)	นักเรียนในศูนย์พัฒนาเด็ก เล็กมีโรงอาหารไว้ใช้บริการ	กองช่าง	
๔๑	โครงการซ่อมแซม ถนนคสล. หมู่ที่ ๒ ถนนในสวท	เพื่อให้ประชาชนใช้สัญจร ไป-มาเกิดความสะดวก และลดการเกิดอุบัติเหตุ ทางถนน	ขนาดผิวจราจร กว้าง ๔ เมตร ยาว ๕๐ เมตร หนา ๐.๑๕ เมตร พื้นที่ คสล. ไม่น้อยกว่า ๒๐๐ ตารางเมตร	๒๕๖๑ (บาท)	๒๕๖๒(บาท)	๒๕๖๓(บาท)	๒๕๖๔(บาท)	๒๕๖๕(บาท)	ลดปัญหาการเกิดอุบัติเหตุ ที่อาจเกิดขึ้นจากการใช้ ถนนและประชาชนสัญจร ไป-มาเกิดความสะดวก ปลอดภัย	กองช่าง	

ที่	โครงการ	วัตถุประสงค์	เป้าหมาย (ผลผลิตของโครงการ)	งบประมาณ				ตัวชี้วัด(KPI)	สิ่งที่คาดว่าจะได้รับ	หน่วยงาน รับผิดชอบหลัก	
				๒๕๖๑ (บาท)	๒๕๖๒ (บาท)	๒๕๖๓(บาท)	๒๕๖๔(บาท)				
๔๒	โครงการปรับปรุงต่อเติมห้องนำอาคารสำนักงานชั้น ๒	เพื่ออำนวยความสะดวกแก่ผู้มาติดต่อราชการและผู้ปฏิบัติงาน	ขนาดกว้าง...๓.๔๕...เมตร ยาว...๔.๕...เมตร มีพื้นที่ไม่น้อยกว่า ๒๗.๖ ตร.ม.			๕๐๐,๐๐๐		มีห้องสัมมนาให้บริการประชาชนผู้มาติดต่อราชการเพิ่มขึ้น	อำนวยความสะดวกแก่ผู้มาติดต่อราชการ ปฏิบัติราชการ	กองช่าง	
๔๓	โครงการติดตั้งกระจกโครงการจราจรทางแยกทางร่วมภายในเขตเทศบาลเมืองสิงขร	เพื่อให้ประชาชนมีความปลอดภัยในการขับขี่ยานพาหนะ	ติดตั้งกระจกโถงจราจรตามทางแยกทางร่วมภายในเขตเทศบาลตำบลเมืองนกทา ขนาด ๑๘,๒๔,๓๒ นิ้ว			๕๐,๐๐๐		ประชาชนมีความปลอดภัยในการขับขี่ยานพาหนะมากขึ้น	ประชาชนมีความปลอดภัยในการขับขี่ยานพาหนะ	กองช่าง	
๔๔	โครงการก่อสร้างถนนลูกรังชุมชนสิงขร	เพื่อให้เกิดความปลอดภัยและไม่เกิดความเสียหาย	ขนาดผิวจราจรกว้าง ๕ เมตร ยาว ๒๕๐ เมตร หนา ๐.๒๐ เมตร ปริมาณลูกรังไม่น้อยกว่า ๒๕๐ ลบ.ม.			๓๕๕,๐๐๐		จำนวนถนนลูกรังเพิ่มขึ้น	ลดปัญหาการเกิดอุบัติเหตุที่อาจเกิดขึ้นจากการใช้ถนนและประชาชนสัญจรไป-มาเกิดความสะดวกปลอดภัย	ลดปัญหาการเกิดอุบัติเหตุที่อาจเกิดขึ้นจากการใช้ถนนและประชาชนสัญจรไป-มาเกิดความสะดวกปลอดภัย	กองช่าง
๔๕	โครงการปรับปรุงอาคารเรียนโรงเรียนเทศบาลเมืองสิงขร	เพื่อให้หลังคาอาคารเรียนไม่เกิดการรั่วซึม มีสภาพใช้งานได้และมีบรรยากาศที่พร้อมใช้ในการเรียนการสอน	พาสีกันซึมหลังคาอาคารเรียน ๓ ชั้น และหลังคาอาคารเรียน ๔ ชั้น หลังเก่า			๑๐๐,๐๐๐		หลังคาอาคารเรียนไม่เกิดการรั่วซึม	หลังคาอาคารเรียนไม่เกิดการรั่วซึม นักเรียนและครูมีบรรยากาศในการเรียนการสอนที่ดี	หลังคาอาคารเรียนไม่เกิดการรั่วซึม นักเรียนและครูมีบรรยากาศในการเรียนการสอนที่ดี	กองช่าง
๔๖	โครงการติดตั้งไฟฟ้าส่องสว่างโซล่าเซลล์	เพื่อช่วยป้องกันและลดอาชญากรรมให้ประชาชนที่สัญจร และเดินเท้าเกิดความปลอดภัย	ติดตั้งไฟฟ้าส่องสว่างโซล่าเซลล์ ขนาด ๖๐ w (LED) จำนวน ๑๕ ต้น			๕๐๐,๐๐๐		มีไฟฟ้าส่องสว่างช่วยป้องกันและลดอาชญากรรมให้ประชาชนที่สัญจร และเดินเท้าเกิดความปลอดภัย	ช่วยป้องกันและลดอาชญากรรมให้ประชาชนที่สัญจร และเดินเท้าเกิดความปลอดภัย	กองช่าง	

ที่	โครงการ	วัตถุประสงค์	เป้าหมาย (ผลผลิตของโครงการ)	งบประมาณ					ตัวชี้วัด(KPI)	ผลที่คาดว่าจะได้รับ	หน่วยงานรับผิดชอบหลัก
				๒๕๖๑ (บาท)	๒๕๖๒ (บาท)	๒๕๖๓ (บาท)	๒๕๖๔ (บาท)	๒๕๖๕ (บาท)			
๔๗	ป้ายทางเข้าศูนย์พัฒนาเด็กเล็กเทศบาลตำบลเลิงนก	เพื่อบอกสถานที่สำหรับผู้มาติดต่อราชการ	ขนาด ยาว ๓ เมตร สูง ๑.๘๐ เมตร			๑๐๐,๐๐๐			มีป้ายบอกสถานที่สำหรับผู้มาติดต่อราชการ	กองช่าง	
๔๘	โครงการติดตั้งไฟกระพริบโซลาร์เซลล์	เพื่อให้ประชาชนใช้สัญญาณไฟ - มาเกิดความสะดวก และลดการเกิดอุบัติเหตุ บริเวณสี่แยกบ้านสหรั้ง	เพื่อจ่ายเป็นค่าติดตั้งไฟสัญญาณจราจร แบบตัวแอล (L) จำนวน ๔ จุด ๑ ชุด			๔๐๐,๐๐๐			มีไฟกระพริบโซลาร์เซลล์เพิ่มขึ้น	กองช่าง	
๔๙	โครงการก่อสร้างดินเท้าถนนถนนที่ชุมชนเปงงาน (ด้านทิศใต้) ก่อสร้างดินเท้า	เพื่อความสวยงามและปลอดภัยในการใช้งานทางเท้า	กว้าง ๑.๒๐-๖.๓๐ เมตร หนา ๐.๑๐ เมตร ยาว ๑๙๓ เมตร			๔๘๐,๐๐๐			ถนนสายหลักมีความเป็นระเบียบเรียบร้อย สะอาดมากขึ้น	กองช่าง	
๕๐	โครงการจัดซื้อเครื่องออกกำลังกายกลางแจ้งประจำชุมชน	เพื่อจัดซื้อเครื่องออกกำลังกายกลางแจ้ง	จัดซื้อเครื่องออกกำลังกายกลางแจ้ง จำนวน ๑๐ ชุด			๕๐๐,๐๐๐			มีเครื่องออกกำลังกายกลางแจ้งสำหรับประชาชนเพิ่มขึ้น	กองช่าง	
๕๑	โครงการติดตั้งเหล็กดัดประตูหน้าตารออาคารศูนย์พัฒนาเด็กเล็กเทศบาลตำบลเลิงนก	เพื่อป้องกันการโจรกรรมวัสดุ-สิ่งของของทางโรงเรียน	ขนาด ๑.๕๐ x ๑.๖๕ เมตร จำนวน ๑๐ ชุด ขนาด ๒.๕๐ x ๑.๖๕ เมตร จำนวน ๖ ชุด เหล็กดัดประตู ขนาด ๐.๙๐ x ๒.๕๐ เมตร (ด้านบนหลัง) จำนวน ๑ ชุด ๑.๗๐ x ๒.๕๐			๙๕,๐๐๐			อาคารเรียนมีอุปกรณ์ป้องกันการเกิดอันตรายและการโจรกรรมเพิ่มขึ้น	กองช่าง	
๕๒	โครงการติดตั้งกล้องวงจรปิด (CCTV) ภายในโรงเรียนเทศบาลเลิงนกทา (เพิ่มเติม)	เพื่อป้องกันและแก้ไขปัญหายาเสพติด อาชญากรรม ภายในโรงเรียนเทศบาลเลิงนกทา	ติดตั้งกล้องวงจรปิด ไม่น้อยกว่า จุด ตามมาตรฐาน ICT พร้อมอุปกรณ์ตามที่เทศบาลกำหนด			๕๐๐,๐๐๐			ปัญหาการก่ออาชญากรรม ลักขโมย ยาเสพติดลดลง	กองช่าง	

ที่	โครงการ	วัตถุประสงค์	เป้าหมาย (ผลผลิตของโครงการ)	งบประมาณ					ตัวชี้วัด(KPI)	ผลที่คาดว่าจะได้รับ	หน่วยงาน รับผิดชอบหลัก
				๒๕๖๑ (บาท)	๒๕๖๒(บาท)	๒๕๖๓(บาท)	๒๕๖๔(บาท)	๒๕๖๕(บาท)			
๕๓	โครงการปรับปรุงเสริมผิวจราจรทางราแอสฟัลต์คอคอนกรีต ถนนเทศบาล๗ จากจุดเชื่อมถนนปทุมเทวารังถึงเลยจุดถนนเสริมพัฒนา	เพื่อให้ประชาชนไม่สัญจรไป-มาเกิดความสะดวก และลดการเกิดอุบัติเหตุทางถนน	ขนาดผิวจราจร กว้าง ๔.๐๐ เมตร ยาว ๒๕๐ เมตร พื้นที่ผิวจราจรไม่น้อยกว่า ๑,๐๐๐ ตารางเมตร	๕๐๐,๐๐๐					เพื่อให้ประชาชนไม่สัญจรไป-มาเกิดความสะดวก และลดการเกิดอุบัติเหตุทางถนน	เพื่อให้ประชาชนไม่สัญจรไป-มาเกิดความสะดวกทางถนน	กองช่าง
๕๔	โครงการก่อสร้างถนนคสล ขุมชนสี่เสือพัฒนา (ทางไปถ้ำห้วยจาม) (ช่วงที่ ๒)	เพื่อให้ประชาชนไม่สัญจรไป-มาเกิดความสะดวก และลดการเกิดอุบัติเหตุทางถนน	ขนาดผิวจราจร กว้าง ๔ เมตร ยาว ๒๐๕ เมตร ทน ๐.๑๕ เมตร สุกแห้งไหลทางตามสภาพ พื้นที่คสล ไม่น้อยกว่า ๘๒๐ ตารางเมตร	๔๙๒,๐๐๐					จำนวนถนน คสล. เพิ่มขึ้น	ลดปัญหาการเกิดอุบัติเหตุที่อาจเกิดขึ้นจากการใช้ถนนและประชาชนสัญจรไป-มาเกิดความสะดวกปลอดภัย	กองช่าง
๕๕	โครงการปรับปรุงถนนลูกรังเรียบห้วยจาม ช่วงจากสะพานข้ามห้วยยาง (ถนนสายเลี่ยงเมือง-กุดแห่) ถึง สะพานข้ามห้วยจาม (ถนนสายเลี่ยงเมืองบ้านดำน)	เพื่อให้ประชาชนไม่สัญจรไป-มาเกิดความสะดวก และลดการเกิดอุบัติเหตุทางถนน	ขนาดผิวจราจร กว้าง ๔.๐๐ เมตร ยาว ๑๒๒๐ เมตร ทน ๐.๑๕ เมตร รายละเอียดแบบเทศบาลกำกับ	๕๐๐,๐๐๐					จำนวนถนนลูกรังเพิ่มขึ้น	ลดปัญหาการเกิดอุบัติเหตุที่อาจเกิดขึ้นจากการใช้ถนนและประชาชนสัญจรไป-มาเกิดความสะดวกปลอดภัย	กองช่าง
๕๖	โครงการต่อเติมห้องปฏิบัติการกองคลัง	เพื่อใช้เป็นสถานที่ในการจัดเก็บเอกสารราชการ	โครงการต่อเติมห้องทำงานกองคลัง เทศบาลตำบลเลิงนกทา ขนาดพื้นที่ ๑๐*๑๒ เมตร รายละเอียดตามแบบแปลนเทศบาลตำบลเลิงนกทา กำหนดงบประมาณ	๕๐๐,๐๐๐					มีสถานที่ในการจัดเก็บเอกสารราชการ	มีสถานที่ในการจัดเก็บเอกสารราชการ	กองคลัง



ที่	โครงการ	วัตถุประสงค์	เป้าหมาย (ผลผลิตของโครงการ)	งบประมาณ					ตัวชี้วัด(KPI)	ผลที่คาดว่าจะได้รับ	หน่วยงานรับผิดชอบหลัก
				๒๕๖๑ (บาท)	๒๕๖๒ (บาท)	๒๕๖๓ (บาท)	๒๕๖๔ (บาท)	๒๕๖๕ (บาท)			
๕๗	โครงการปรับปรุงทางเท้ารูปตัวหนอนถนนบ้านปางราชเดช	เพื่อความสะดวกสบายและปลอดภัยในการใช้งานทางเท้า	ปรับปรุงทางเท้ารูปตัวหนอนสี่ซีเมนต์ ๖ ซม. หรือได้พื้นที่การปูพื้นที่ไม่น้อยกว่า ๓๓๔ ตารางเมตร ตามแบบเทศบาล กำหนด			๓๐๐,๐๐๐			มีพื้นที่ทางเท้ารูปตัวหนอนเพิ่มมากขึ้น	เพื่อความสวยงามและมีความปลอดภัยในการใช้งานทางเท้า	กองช่าง
๕๘	โครงการปรับปรุงอาคารป้องกันและบรรเทาสาธารณภัย	เพื่อเพิ่มความแข็งแรงและอายุการใช้งาน	ปรับปรุงอาคารป้องกันและบรรเทาสาธารณภัย จำนวน ๑ หลัง ตามแบบเทศบาลกำหนด			๕๐๐,๐๐๐			อาคารมีระเบียบสวยงาม และสะดวกในการติดต่อราชการ	อาคารเป็นระเบียบสวยงาม และอำนวยความสะดวกแก่ผู้มาติดต่อราชการได้ดียิ่งขึ้น	กองช่าง
๕๙	โครงการปรับปรุงภูมิทัศน์ถนนสว่างแสง	เพื่อเพิ่มพื้นที่ส่วนหย่อมภายในเขตเทศบาล	ปรับปรุงภูมิทัศน์ถนนสว่าง-หนองแสง พื้นที่ไม่น้อยกว่า ๒๕๕ ตร.ม.			๕๕๐,๐๐๐			มีสวนหย่อมในเขตเทศบาลเพิ่มขึ้น	เพิ่มพื้นที่สีเขียวในเขตเทศบาลให้มากขึ้น	กองช่าง
๖๐	โครงการขุดลอกการระบายน้ำถนนอนุกุลประชา ทั้ง ๒ ฝั่งถนน	เพื่อซ่อมแซมขุดลอกการระบายน้ำถนนอนุกุลประชา ทั้ง ๒ ฝั่งถนน	ตลอดร่องระบายน้ำวางท่อระบายน้ำ คสล. เพื่อระบายน้ำที่ท่วมขังลงสู่ท้องทุ่งนา			๕๐,๐๐๐			วางระบายน้ำมีความสะอาด ไม่เกิดน้ำท่วมขังและสิ่งกีดขวางน้ำ	เพื่อป้องกันและลดการเกิดน้ำท่วมขังและสิ่งกีดขวางน้ำ ทำให้ประชาชนที่อาศัยอยู่บริเวณดังกล่าวมีชีวิตความเป็นอยู่ที่ดีขึ้น	กองช่าง
๖๑	โครงการก่อสร้างห้องสัมมนา ๑๐ ที่นั่ง โรงเรียนเทศบาลตำบลสิงหนาท *	เพื่อให้ห้องสัมมนาให้บริการนักเรียนเพียงพอกับจำนวนนักเรียนโรงเรียนเทศบาลสิงหนาท	ก่อสร้างห้องสัมมนาขนาด ๑๐ ที่นั่ง ตามแบบ สน.ศท.๕๑๐ (ปรับปรุง ๒๕๕๕) จำนวน ๑ หลัง			๕๒๐,๐๐๐			จำนวนห้องสัมมนาในโรงเรียนเทศบาลสิงหนาทเพิ่มขึ้น	มีห้องสัมมนาให้บริการนักเรียนเพียงพอกับจำนวนนักเรียนโรงเรียนเทศบาลสิงหนาท	กองช่าง
๖๒	โครงการปรับปรุงทางเท้ารูปตัวหนอนถนนวงศ์คำไสย (ด้านข้างโรงเรียนเทศบาลสิงหนาท) *	เพื่อความสวยงามและปลอดภัยในการใช้งานทางเท้า	ปรับปรุงทางเท้ารูปตัวหนอนสี่ซีเมนต์ ๖ ซม. กว้างเฉลี่ย ๒.๖๕ เมตร ยาว ๑๕๕ เมตร หรือได้พื้นที่การปูพื้นที่ไม่น้อยกว่า ๓๕๕.๒๕ ตารางเมตร ตามแบบเทศบาลกำหนด			๓๐๐,๐๐๐			มีพื้นที่ทางเท้ารูปตัวหนอนเพิ่มมากขึ้น	เพื่อความสวยงามและมีความปลอดภัยในการใช้งานทางเท้า	กองช่าง
๖๓	โครงการซ่อมแซมถนนดินลูกรังทางไปบ่อขยะ	เพื่อให้ประชาชนใช้สัญจรไป-มาเกิดความสะดวก และลดการเกิดอุบัติเหตุทางถนน	ซ่อมแซมถนนดินลูกรัง ผิวจราจรกว้าง ๕.๐๐ เมตร ยาว ๑,๕๐๐ เมตร ลูกรังหนาเฉลี่ย ๐.๑๐ เมตร			๕๐๑,๐๐๐			มีถนนดินลูกรังเพื่อบริการประชาชนเพิ่มขึ้น	ลดปัญหาการเกิดอุบัติเหตุที่อาจเกิดขึ้นจากการใช้ถนนและประชาชนสัญจรไป-มาเกิดความสะดวก ปลอดภัย	กองช่าง

ที่	โครงการ	วัตถุประสงค์	เป้าหมาย (ผลผลิตของโครงการ)	งบประมาณ					ตัวชี้วัด(KPI)	ผลที่คาดว่าจะได้รับ	หน่วยงานรับผิดชอบหลัก
				๒๕๖๑ (บาท)	๒๕๖๒ (บาท)	๒๕๖๓ (บาท)	๒๕๖๔ (บาท)	๒๕๖๕ (บาท)			
๖๓	โครงการบูรณาการพัฒนาระบบสุขภาพของประชาชนในจังหวัดบุรีรัมย์ (ด้านข้างโรงเรียนเทศบาลลิ้นปี่)	เพื่อความสะดวกสบายและปลอดภัยในการใช้งานทางเท้า	ปูพื้นที่ทางเท้าบริเวณหน้าโรงเรียนเทศบาลลิ้นปี่ ๖ ช.ม. กว้างเฉลี่ย ๒.๖๕ เมตร ยาว ๑๔๕ เมตร หรือได้พื้นที่การปูพื้นที่ไม่น้อยกว่า ๓๕๘.๒๕ ตารางเมตร ตามแบบเทศบาลลิ้นปี่					๓๐๐,๐๐๐	มีพื้นที่ทางเท้าที่ปรับปรุงและเพิ่มมากขึ้น	เพื่อความสวยงามและมีความปลอดภัยในการใช้งานทางเท้า	กองช่าง
๖๔	โครงการซ่อมแซมถนนดินลูกรังทางไปบ่อขยะ	เพื่อให้ประชาชนใช้สัญจรไป-มาเกิดความสะดวก และลดการเกิดอุบัติเหตุทางถนน	ซ่อมแซมถนนดินลูกรัง ๕.๐๐ เมตร ยาว ๑.๖๘๐ เมตร คูกรังหน้าเฉลี่ย ๐.๑๐ เมตร					๔๐๑,๐๐๐	มีถนนดินลูกรังที่ได้รับการประชาชนเพิ่มขึ้น	ลดปัญหาการเกิดอุบัติเหตุที่อาจเกิดขึ้นจากการใช้ถนน และประชาชนสัญจรไป-มาเกิดความสะดวก ปลอดภัย	กองช่าง
๖๕	โครงการก่อสร้างทางเดินเท้าพร้อมวางท่อระบายน้ำ คลส. ถนมน้ำดื่ม ชุมชนแปงจาน (ด้านทิศใต้)	เพื่อให้ประชาชนใช้สัญจรไป-มาเกิดความสะดวก และลดการเกิดอุบัติเหตุทางถนน	ก่อสร้างทางเดินเท้า กว้างเฉลี่ย ๔.๒๘ ม. หน้า ๐.๑๐ ม. ยาว ๑๕๕ ม. พร้อมวางท่อ คลส. ๕.๓๐ ม. ยาว ๔ ม.						มีทางเท้าเพิ่มมากขึ้น	ประชาชนใช้ทางเดินเท้ามีความสะดวกและปลอดภัยลดการเกิดอุบัติเหตุ	กองช่าง
๖๖	โครงการปรับปรุงภูมิทัศน์ทางเดินเท้า ถนมน้ำดื่ม ชุมชนแปงจาน	เพื่อความสวยงามและปลอดภัยในการใช้งานทางเท้า	ปรับปรุงภูมิทัศน์ ทางเท้าถนนเทศบาล จากหอประชุมเทศบาลตำบลเลิงนกทา ถึงถนนวารีราชเดช ระยะทางยาว ๑,๓๕๓.๕๐ เมตร กว้างเฉลี่ย ๑.๙๙ เมตร ตามแบบเทศบาลกำหนด					๓๐๐,๐๐๐	ถนนสายหลักมีความเป็นระเบียบเรียบร้อย สะอาด สวยงาม	ถนนสายหลักมีความเป็นระเบียบเรียบร้อย สะอาด สวยงาม	กองช่าง
๖๗	โครงการปรับปรุงต่อเติมอาคารศูนย์พัฒนาเด็กเล็กหรือปรับปรุงภูมิทัศน์	เพื่อเป็นการจัดสภาพแวดล้อมและบรรยากาศที่เอื้อต่อการเรียนรู้ การเรียน การสอน	เพื่อเป็นค่าใช้จ่ายโครงการปรับปรุงต่อเติมอาคารศูนย์พัฒนาเด็กเล็กพร้อมปรับปรุงภูมิทัศน์ โดยมีรายละเอียดดังนี้ ปรับปรุงต่อเติมหลังคาพื้นที่รวมกัน ๒๐๔ ตร.ม. และงานพื้นที่คอนกรีต ๒๐๔ ตร.ม. และงานพื้นที่คอนกรีต ๑๑๒ ตร.ม.					๕๐๐,๐๐๐	ศูนย์พัฒนาเด็กเล็กมีสภาพแวดล้อมที่ดี เอื้อต่อการเรียนรู้	ศูนย์พัฒนาเด็กเล็กมีสภาพแวดล้อมที่ดี เอื้อต่อการเรียนรู้	กองการศึกษา

ก. ยุทธศาสตร์จังหวัดที่ ๓ ยกระดับคุณภาพชีวิต เสริมสร้างความเข้มแข็งและความเป็นอยู่ของครอบครัว ชุมชน และสังคม

ข. ยุทธศาสตร์การพัฒนาขององค์กรปกครองส่วนท้องถิ่นในเขตจังหวัดที่ ๒ ส่งเสริมคุณภาพชีวิต วัฒนธรรมประเพณีการค้า และการท่องเที่ยว

๒. ยุทธศาสตร์พัฒนาด้านสังคม คุณภาพชีวิต

๒.๑ แผนงานบางกลาง

ที่	โครงการ	วัตถุประสงค์	เป้าหมาย (ผลผลิตของโครงการ)	งบประมาณ					ตัวชี้วัด(KPI)	ผลที่คาดว่าจะได้รับ	หน่วยงาน รับผิดชอบหลัก
				๒๕๖๑ (บาท)	๒๕๖๒(บาท)	๒๕๖๓(บาท)	๒๕๖๔(บาท)	๒๕๖๕(บาท)			
๑	โครงการจ่ายเบี้ยยังชีพผู้สูงอายุ**	เพื่อจ่ายเป็นเบี้ยผู้สูงอายุให้ผู้สูงอายุที่มีความเป็นอยู่ที่ดีขึ้น	จ่ายเป็นเบี้ยยังชีพผู้สูงอายุจำนวน ๑๒ เดือน	๔,๕๐๐,๐๐๐	๔,๕๐๐,๐๐๐	๔,๕๐๐,๐๐๐	๔,๕๐๐,๐๐๐	๔,๕๐๐,๐๐๐	ผู้สูงอายุได้รับเบี้ยยังชีพครบทั้ง ๑๒ เดือน	ผู้สูงอายุได้รับเบี้ยยังชีพเพื่อใช้จ่ายทำให้มีชีวิตความเป็นอยู่ที่ดีขึ้น	กองการศึกษา
๒	โครงการจ่ายเบี้ยยังชีพผู้พิการ**	เพื่อจ่ายเป็นเบี้ยผู้พิการให้ผู้พิการที่มีชีวิตความเป็นอยู่ที่ดีขึ้น	จ่ายเป็นเบี้ยยังชีพผู้พิการ จำนวน ๑๒ เดือน	๗๖๘,๐๐๐	๗๖๘,๐๐๐	๗๖๘,๐๐๐	๗๖๘,๐๐๐	๗๖๘,๐๐๐	ผู้พิการได้รับเบี้ยยังชีพครบทั้ง ๑๒ เดือน	ผู้พิการได้รับเบี้ยยังชีพเพื่อใช้จ่ายทำให้มีชีวิตความเป็นอยู่ที่ดีขึ้น	กองการศึกษา
๓	โครงการจ่ายเบี้ยยังชีพผู้ป่วยเอดส์**	เพื่อจ่ายเป็นเบี้ยผู้ป่วยเอดส์ให้ผู้ป่วยเอดส์ที่มีความเป็นอยู่ที่ดีขึ้น	จ่ายเป็นเบี้ยยังชีพผู้ป่วยเอดส์จำนวน ๑๒ เดือน	๖,๐๐๐	๖,๐๐๐	๖,๐๐๐	๖,๐๐๐	๖,๐๐๐	ผู้ป่วยเอดส์ได้รับเบี้ยยังชีพครบทั้ง ๑๒ เดือน	ผู้ป่วยเอดส์ได้รับเบี้ยยังชีพเพื่อใช้จ่ายทำให้มีชีวิตความเป็นอยู่ที่ดีขึ้น	กองการศึกษา
๔	โครงการสมทบกองทุนหลักประกันสุขภาพเทศบาลเมืองนวกา**	-เพื่อสมทบกองทุนหลักประกันสุขภาพเทศบาลเมืองนวกา ในการดำเนินงานกองทุน	-สมทบกองทุนหลักประกันสุขภาพ	๑๓๐,๐๐๐	๑๓๐,๐๐๐	๑๓๐,๐๐๐	๑๓๐,๐๐๐	๑๓๐,๐๐๐	กองทุน สบสช.ได้รับงบประมาณสนับสนุนไม่น้อยกว่าร้อยละ ๕๐	กองทุนหลักประกันสุขภาพเทศบาลเมืองนวกามีงบประมาณในการดำเนินงานส่งเสริมสุขภาพ	กองสาธารณสุข

ก. ยุทธศาสตร์จังหวัดที่ ๓ ยกระดับคุณภาพชีวิต เสริมสร้างความเข้มแข็งและความเป็นอยู่ของครอบครัว ชุมชน และสังคม

ข. ยุทธศาสตร์การพัฒนาขององค์กรปกครองส่วนท้องถิ่นในเขตจังหวัดที่ ๒ ส่งเสริมคุณภาพชีวิต วัฒนธรรมประเพณีการค้า และการท่องเที่ยว

๒. ยุทธศาสตร์พัฒนาด้านสังคม คุณภาพชีวิต

๒.๒ แผนงานสังคมสงเคราะห์

ที่	โครงการ	วัตถุประสงค์	เป้าหมาย (ผลผลิตของโครงการ)	งบประมาณ					ตัวชี้วัด(KPI)	ผลที่คาดว่าจะได้รับ	หน่วยงาน รับผิดชอบหลัก
				๒๕๖๑ (บาท)	๒๕๖๒(บาท)	๒๕๖๓(บาท)	๒๕๖๔(บาท)	๒๕๖๕(บาท)			
๑	โครงการโรงเรียนผู้สูงอายุ*	เพื่อส่งเสริมการพัฒนาตนเองและการเรียนรู้ตลอดชีวิตของผู้สูงอายุ	จัดอบรมให้ความรู้และจัดกิจกรรมนันทนาการ ส่งเสริมอาชีพ เพิ่มรายได้ให้ผู้สูงอายุ	๒๐,๐๐๐	๒๐,๐๐๐	๒๐,๐๐๐	๒๐,๐๐๐	๒๐,๐๐๐	ผู้สูงอายุมีพัฒนาการตนเองเพิ่มขึ้น	ผู้สูงอายุมีการพัฒนาอารมณ์และมีอาชีพเสริมที่สามารถเพิ่มรายได้ ลดรายจ่ายให้กับครอบครัวได้	กองการศึกษา

หมายเหตุ : \* โครงการเสนอใหม่ \*\* โครงการทดแทน

ก. ยุทธศาสตร์จังหวัดที่ ๓ ยกระดับคุณภาพชีวิต เสริมสร้างความเข้มแข็งและความเป็นอยู่ของครอบครัว ชุมชน และสังคม

ข. ยุทธศาสตร์การพัฒนาขององค์กรปกครองส่วนท้องถิ่นในเขตจังหวัด ที่ ๒ ส่งเสริมคุณภาพชีวิต วัฒนธรรมประเพณีการค้า และการท่องเที่ยว

๒. ยุทธศาสตร์การพัฒนาด้านสังคม คุณภาพชีวิต

๒.๓ แผนงานสร้างความเข้มแข็งของชุมชน

ที่	โครงการ	วัตถุประสงค์	เป้าหมาย (ผลผลิตของโครงการ)	งบประมาณ					ตัวชี้วัด(KPI)	ผลที่คาดว่าจะได้รับ	หน่วยงาน รับผิดชอบหลัก
				๒๕๖๑ (บาท)	๒๕๖๒ (บาท)	๒๕๖๓ (บาท)	๒๕๖๔ (บาท)	๒๕๖๕ (บาท)			
๑	โครงการส่งเสริมและพัฒนาวชิรพัฒน์**	เพื่อส่งเสริมและสนับสนุนให้ประชาชนได้มีทักษะวิชาชีพ และมีคุณภาพชีวิตที่ดีขึ้น	- จัดฝึกอบรมวิชาชีพระยะสั้นให้กับประชาชน อย่างน้อย ๓ ครั้ง สนับสนุนให้ประชาชนที่ต้องการประกอบอาชีพอิสระได้เข้าฝึกอบรม ณ สถาบันหรือองค์กรต่าง ๆ ที่จัดอบรม	๒๕๖,๐๐๐	๒๕๖,๐๐๐	๒๕๖,๐๐๐	๒๕๖,๐๐๐	๒๕๖,๐๐๐	ประชาชนมีทักษะวิชาชีพ และมีอาชีพเสริมที่สามารถเพิ่มรายได้ ลดรายจ่ายให้กับครอบครัวได้	กองการศึกษา	
๒	โครงการบูรณาการจัดทำแผนชุมชนและแผนพัฒนาอาชีพ**	เพื่อให้องค์กรชุมชนมีความรู้ความเข้าใจในการจัดทำแผนชุมชน	สนับสนุนการดำเนินการจัดทำแผนชุมชน โดย องค์กรชุมชน และเจ้าหน้าที่ที่เกี่ยวข้องในการจัดทำแผนชุมชน จำนวน ๕ ชุมชน	๓๐,๐๐๐	๓๐,๐๐๐	๓๐,๐๐๐	๓๐,๐๐๐	๓๐,๐๐๐	ประชาชนมีส่วนร่วม, ชุมชนมีแผนเพื่อใช้เป็นแนวทางการพัฒนา	กองการศึกษา	
๓	โครงการจัดอบรมเชิงปฏิบัติการประชาคมท้องถิ่น**	เพื่อส่งเสริมการมีส่วนร่วมในการบริหารจัดการชุมชน	จัดประชุมประชาคมท้องถิ่นทั้ง ๕ ชุมชน	๕๐,๐๐๐	๕๐,๐๐๐	๕๐,๐๐๐	๕๐,๐๐๐	๕๐,๐๐๐	ประชาชนมีส่วนร่วมในการบริหารชุมชนของตนเอง	สำนักปลัด	
๔	โครงการฝึกอบรมและศึกษาดูงานผู้นำกลุ่มอาชีพ, องค์กรชุมชน, ประชาชนทั่วไป	เพื่อให้ความรู้แก่คณะกรรมการ ชุมชนให้มีความรู้ในการพัฒนา ชุมชนให้มีประสิทธิภาพ	ดำเนินการจัดอบรมเชิงปฏิบัติการ แก่คณะกรรมการชุมชนจำนวน ๑ โครงการ	๓๐๐,๐๐๐	๓๐๐,๐๐๐	-	๓๐๐,๐๐๐	-	คณะกรรมการชุมชนมีประสิทธิภาพในการปฏิบัติงานเพิ่มขึ้น	กองการศึกษา	
๕	โครงการส่งเสริมสนับสนุนการจัดตั้งกองทุนสวัสดิการชุมชนและสังคม (ทุกชุมชน)**	เพื่อส่งเสริมการมีส่วนร่วมในการบริหารจัดการชุมชนของตนเอง	- สนับสนุนให้มีการจัดตั้งกองทุนสวัสดิการชุมชนและสังคม	๗๓,๐๐๐	๗๓,๐๐๐	๗๓,๐๐๐	๗๓,๐๐๐	๗๓,๐๐๐	มีกองทุนสวัสดิการชุมชนเพิ่มขึ้น	กองการศึกษา	

ที่	โครงการ	วัตถุประสงค์	เป้าหมาย- (ผลผลิตของโครงการ)	งบประมาณ					ตัวชี้วัด(KPI)	ผลที่คาดว่าจะได้รับ	หน่วยงาน รับผิดชอบหลัก	
				๒๕๖๑ (บาท)	๒๕๖๒ (บาท)	๒๕๖๓ (บาท)	๒๕๖๔ (บาท)	๒๕๖๕ (บาท)				
๖	โครงการค่ายเยาวชน รวมใจต้านภัยยาเสพติด	เพื่อเป็นค่าใช้จ่ายในการ จัดโครงการ เช่น ค่าวัสดุ ค่าตอบแทน ค่าวัสดุ อุปกรณ์ ค่าที่พัก ค่าจ้าง เหมาต่าง ๆ และอื่น ๆ ที่ จำเป็น	เยาวชนในเขตเทศบาลตำบลเล็ง นงาทา	๑๐๐,๐๐๐	๑๐๐,๐๐๐	๑๐๐,๐๐๐	๑๐๐,๐๐๐	๑๐๐,๐๐๐	๑๐๐,๐๐๐	๑๐๐,๐๐๐	เยาวชนมีคุณภาพชีวิตที่ดี ขึ้นและได้ใช้เวลาว่างให้ เกิดประโยชน์มากขึ้น	กอง การศึกษา
๗	โครงการวิทยุร่วมใจ ใจวัยเจริญพันธุ์	เพื่อเป็นค่าใช้จ่ายในการ จัดโครงการ เช่น ค่าวัสดุ ค่าตอบแทน ค่าวัสดุ อุปกรณ์ ค่าที่พัก ค่าจ้าง เหมาต่าง ๆ และอื่น ๆ ที่ จำเป็น	เยาวชนในเขตเทศบาลตำบลเล็ง นงาทา	๑๐๐,๐๐๐	๑๐๐,๐๐๐	๑๐๐,๐๐๐	๑๐๐,๐๐๐	๑๐๐,๐๐๐	๑๐๐,๐๐๐	๑๐๐,๐๐๐	เยาวชนมีคุณภาพชีวิตที่ดี ขึ้นและได้ใช้เวลาว่างให้ เกิดประโยชน์ได้ตัวเอง มากขึ้น	กอง การศึกษา

- ก. ยุทธศาสตร์จังหวัดที่ ๓ ยกระดับคุณภาพชีวิต เสริมสร้างความเข้มแข็งและความมั่นคงของครอบครัว ชุมชน และสังคม
- ข. ยุทธศาสตร์การพัฒนาขององค์กรปกครองส่วนท้องถิ่นในเขตจังหวัด ที่ ๒ ส่งเสริมคุณภาพชีวิต วัฒนธรรมประเพณีการค้า และการท่องเที่ยว

๒. ยุทธศาสตร์การพัฒนาด้านสังคม คุณภาพชีวิต

๒.๔ แผนงานการรักษาความสงบภายใน

ที่	โครงการ	วัตถุประสงค์	เป้าหมาย (ผลผลิตของโครงการ)	งบประมาณ					ตัวชี้วัด(KPI)	ผลที่คาดว่าจะได้รับ	หน่วยงาน รับผิดชอบหลัก
				๒๕๖๑ (บาท)	๒๕๖๒(บาท)	๒๕๖๓(บาท)	๒๕๖๔(บาท)	๒๕๖๕(บาท)			
๑	โครงการอบรมวินัยจราจรให้กับนักเรียนนักศึกษา*	เพื่ออำนวยความสะดวกและปลอดภัยด้านการจราจร ให้กับประชาชน นักเรียน	จัดอบรมวินัยจราจรให้กับนักเรียน นักศึกษาเพื่ออำนวยความสะดวกและปลอดภัยด้านการจราจร บริเวณด้านหน้าโรงเรียนเทศบาล ตลาดนัดวันอังคาร หรืออื่นๆ	๒๐,๐๐๐	๒๐,๐๐๐	๒๐,๐๐๐	๒๐,๐๐๐	๒๐,๐๐๐	นักเรียน นักศึกษา มีความรู้เรื่องจราจรเพิ่มมากขึ้น	นักเรียน ประชาชน มีความปลอดภัยในชีวิตและทรัพย์สิน	สำนักงานปลัด
๒	โครงการอบรมอาสาสมัครป้องกันและแก้ไขปัญหายาเสพติด	- เพื่อสร้างแกนนำ เครือข่ายในการป้องกันและแก้ไขปัญหายาเสพติด	จัดอบรมทักษะชีวิต หรือให้คำปรึกษา ในการป้องกันยาเสพติดแก่กลุ่มเสี่ยง กลุ่มประชาชนทั่วไป พร้อมสร้างเครือข่ายป้องกันยาเสพติดจำนวน ๑ ครั้ง	๑๐๐,๐๐๐	๑๐๐,๐๐๐	๑๐๐,๐๐๐	๑๐๐,๐๐๐	๑๐๐,๐๐๐	มีอาสาสมัครป้องกันยาเสพติดเพิ่มขึ้น	- ประชาชนห่างไกล ยาเสพติด ประชาชนมีส่วนร่วมในการป้องกันและปราบปรามยาเสพติด	สำนักงานปลัด
๓	โครงการจัดแข่งขันกีฬาต้านยาเสพติด**	จัดกิจกรรมแข่งขันกีฬาด้านยาเสพติด เพื่อเชื่อมความรัก ความสามัคคีในเด็กชั้นในชุมชน และต้านภัยยาเสพติด	จัดโครงการแข่งขันกีฬาด้านยาเสพติด จำนวน ๑ ครั้ง	๑๐๐,๐๐๐					ประชาชนเข้าร่วมแข่งขันกีฬาด้านยาเสพติดไม่น้อยกว่าร้อยละ ๖๐	ประชาชนมีกิจกรรมเสริมสร้างความรัก ความสามัคคี และห่างไกลยาเสพติด	สำนักงานปลัด
๔	โครงการจัดตั้งจุดบริการประชาชนช่วงเทศกาลปีใหม่และสงกรานต์**	เพื่อให้บริการประชาชนในขบวนรถโดยสารสาธารณะและให้บริการประชาชนที่สัญจรไปมาในช่วงเทศกาล	จัดตั้งจุดบริการประชาชน/จุดตรวจ บริเวณแยกวัดพรหมวิหารช่วงเทศกาลปีใหม่และสงกรานต์	๘๐,๐๐๐	๘๐,๐๐๐	๘๐,๐๐๐	๘๐,๐๐๐	๘๐,๐๐๐	อุบัติเหตุทางถนนลดลง	สามารถลดอุบัติเหตุทางถนนช่วงเทศกาล และให้บริการประชาชนที่สัญจรไปมา	สำนักงานปลัด
๕	โครงการฝึกซ้อมแผนป้องกันภัยพลเรือน**	เพื่อให้บุคลากรงานป้องกันภัยพลเรือนมีความรู้ความเข้าใจในการจัดการสาธารณภัยต่างๆ	ฝึกซ้อมแผนป้องกันภัยพลเรือน อย่างน้อย ๑ ครั้ง	๒๐,๐๐๐	๒๐,๐๐๐	๒๐,๐๐๐	๒๐,๐๐๐	๒๐,๐๐๐	บุคลากรมีความรู้ในการปฏิบัติงานเพิ่มมากขึ้น	ประชาชนมีความปลอดภัยในชีวิตและทรัพย์สินมากขึ้น	สำนักงานปลัด

ที่	โครงการ	วัตถุประสงค์	เป้าหมาย (ผลผลิตของโครงการ)	งบประมาณ					ตัวชี้วัด(KPI)	ผลที่คาดว่าจะได้รับ	หน่วยงาน รับผิดชอบหลัก	
				๒๕๖๑ (บาท)	๒๕๖๒(บาท)	๒๕๖๓(บาท)	๒๕๖๔(บาท)	๒๕๖๕(บาท)				
๖	โครงการฝึกอบรม อปพร.	-เพิ่มศักยภาพของทีม อปพร. -เพื่อเพิ่มจำนวนสมาชิก อปพร.ให้ครบตามเพียงพอในการปฏิบัติงานด้านการป้องกันและบรรเทาสาธารณภัย	ฝึกอบรม อปพร. ให้มีความรู้พร้อมประสิทธิภาพในการปฏิบัติงาน ๑ ครั้ง/ปี	๘๐,๐๐๐	๘๐,๐๐๐	๘๐,๐๐๐	๘๐,๐๐๐	๘๐,๐๐๐	๘๐,๐๐๐	อปพร. มีความรู้ในการปฏิบัติงานเพิ่มมากขึ้น	-ผู้เข้ารับการฝึกอบรมมีความรู้ความสามารถในการป้องกันและบรรเทาสาธารณภัย	สำนักปลัด
๗	โครงการฝึกทบทวน อปพร.	เพื่อเพิ่มศักยภาพของ อปพร. ที่ผ่านการฝึกอบรมไปแล้วให้ทันต่อสถานการณ์ของโลกและเพื่อเพิ่มศักยภาพด้านการป้องกันและบรรเทาสาธารณภัยในเขตเทศบาล	ฝึกทบทวน อปพร. จำนวน ๕๐ คน - ฝึกทบทวน จำนวน ๓ วัน	๘๐,๐๐๐	๘๐,๐๐๐	๘๐,๐๐๐	๘๐,๐๐๐	๘๐,๐๐๐	๘๐,๐๐๐	อปพร. มีความรู้ในการปฏิบัติงานเพิ่มมากขึ้น	ชุมชนมีความเข้มแข็งความปลอดภัยในชีวิตและทรัพย์สิน	สำนักปลัด
๘	อุดหนุนโครงการฝึกอบรมเยาวชนกลุ่มเสี่ยงนอกสถานศึกษา**	เพื่อสร้างเครือข่ายเยาวชนและภาคีสมาชิกในการดำเนินงานเพื่อป้องกันแก้ไข และฝ่าละอองธุลีไฟภัยอันตราย	เยาวชนกลุ่มเสี่ยงที่จะเข้าไปด้วยข้องกับยาเสพติดในพื้นที่อำเภอเสิงสาง	๕,๐๐๐	๕,๐๐๐	๕,๐๐๐	๕,๐๐๐	๕,๐๐๐	๕,๐๐๐	เยาวชนมีความรู้เกี่ยวกับยาเสพติดเพิ่มขึ้น	- มีเครือข่ายเยาวชน และภาคีสมาชิกในการดำเนินงานเพื่อการป้องกันแก้ไข และฝ่าละอองธุลีไฟภัยอันตราย	สำนักปลัด
๙	อุดหนุนโครงการเพิ่มประสิทธิภาพผู้ประสานพลังแผ่นดิน (๒๕ ต.ลี้ปะระค)**	เพื่อป้องกันและแก้ไขปัญหาเสพติดในหมู่บ้านให้เป็นอย่างดีมีประสิทธิภาพแก่นักผู้ประสานพลังแผ่นดินได้รับทราบบทบาทหน้าที่ของตน	ผู้ประสานพลังแผ่นดิน ๑๕๕ หมู่บ้าน ๑ และ ๕ คน รวม ๗๒๕ คน	๑๐,๐๐๐	๑๐,๐๐๐	๑๐,๐๐๐	๑๐,๐๐๐	๑๐,๐๐๐	๑๐,๐๐๐	แก่นักผู้ประสานพลังแผ่นดินมีความรู้เพิ่มมากขึ้น	สามารถแก้ไขปัญหา ยาเสพติดในหมู่บ้านให้เป็นอย่างดีอย่างมีประสิทธิภาพ แก่นักผู้ประสานพลังแผ่นดิน ได้รับทราบบทบาทหน้าที่ของตน	สำนักปลัด
๑๐	อุดหนุนโครงการจัดงานราชพิธี รัฐพิธี	เพื่อสำนึกในพระมหากรุณาธิคุณและแสดงความจงรักภักดีต่อสถาบันชาติ ศาสนา พระมหากษัตริย์	จัดงานรัฐพิธีในโอกาสสำคัญต่าง ๆ	๑๐,๐๐๐	๑๐,๐๐๐	๑๐,๐๐๐	๑๐,๐๐๐	๑๐,๐๐๐	๑๐,๐๐๐	ประชาชนมีสำนึกในพระมหากรุณาธิคุณเพิ่มขึ้น	เกิดความปรองดองสมานฉันท์และสามัคคีของคนในชาติ	สำนักปลัด

ที่	โครงการ	วัตถุประสงค์	เป้าหมาย - (ผลผลิตของโครงการ)	งบประมาณ					ตัวชี้วัด(KPI)	ผลที่คาดว่าจะได้รับ	หน่วยงานรับผิดชอบหลัก
				๒๕๖๑ (บาท)	๒๕๖๒ (บาท)	๒๕๖๓ (บาท)	๒๕๖๔ (บาท)	๒๕๖๕ (บาท)			
๑๑	อุดหนุนโครงการจัดกิจกรรมรณรงค์วันต่อต้านยาเสพติดโลก **	เพื่อให้ประชาชน ชุมชนเยาวชน และหน่วยงานภาครัฐรับรู้และเห็นถึงความสำคัญของวันต่อต้านยาเสพติดร่วมมือเพื่อแก้ไขปัญหาเสพติด แสดงถึงความสมัครใจของคนในชาติที่จะร่วมเป็นพลังแผ่นดินเอาชนะยาเสพติด	อุดหนุนการจัดกิจกรรมอำเภอเลิงเมงทุกส่วนราชการ เยาวชน กลุ่มพลังมวลชน	๓,๐๐๐	๕,๐๐๐	๕,๐๐๐	๕,๐๐๐	๕,๐๐๐	ประชาชนมีความรู้เกี่ยวกับยาเสพติดเพิ่มขึ้น	ประชาชน ชุมชน เยาวชน และหน่วยงานภาครัฐและเห็นถึงความสำคัญของวันต่อต้านยาเสพติด ร่วมมือเพื่อแก้ไขปัญหายาเสพติด แสดงพลังความร่วมมือพลังแผ่นดินเอาชนะยาเสพติด	สำนักงานปลัด
๑๒	อุดหนุนโครงการชุดปฏิบัติการลงแผ่นดินเอาชนะยาเสพติดอย่างยั่งยืน **	เพื่อลดปัญหาการแพร่ระบาดของยาเสพติด ปัญหาการมีส่วนร่วมของเยาวชน สร้างเครือข่ายผู้รู้ด้านการรักษาความปลอดภัย	๑. ชุดปฏิบัติการตระเวนบังคับ ๒. ชุดปฏิบัติการประชาสัมพันธ์ ๓. ชุดปฏิบัติการค้นหา/คัดกรองผู้เสพ ๔. ชุดปฏิบัติการฟื้นฟูผู้เสพ	๑๕,๐๐๐		๑๕,๐๐๐	๑๕,๐๐๐	๑๕,๐๐๐	สามารถแก้ปัญหาเสพติดในชุมชนได้	สามารถลดปัญหาการแพร่ระบาดของยาเสพติด ปัญหาการมีส่วนร่วมของเยาวชน สร้างเครือข่ายผู้รู้ด้านการรักษาความปลอดภัย	สำนักงานปลัด
๑๓	อุดหนุนโครงการขับเคลื่อนการนำหลักปรัชญาของเศรษฐกิจพอเพียงไปสู่การปฏิบัติจนเป็นวิถีชีวิต	เพื่อเสริมสร้างความรู้ ความเข้าใจในหลักการปกครองในระบอบประชาธิปไตย	อุดหนุนการจัดกิจกรรมอำเภอเลิงเมงทุกเพื่ออบรมเครือข่ายแกนนำส่งเสริมวิถีชีวิตแบบประชาธิปไตย ระดับหมู่บ้าน จำนวน ๑๐ หมู่บ้าน ๑ ละ ๒๐ คน รวม ๒๐๐ คน	๕,๕๐๐					ประชาชนมีความรู้ความเข้าใจเกี่ยวกับหลักการของระบบประชาธิปไตยเพิ่มขึ้น	ประชาชนเกิดความรู้ ความเข้าใจในหลักการปกครองในระบอบประชาธิปไตย	สำนักงานปลัด
๑๔	อุดหนุนโครงการจัดกิจกรรมบริจาคโลหิต เพื่อถวายเป็นพระราชกุศล แต่สมเด็จพระนางเจ้าสิริกิติ์พระบรมราชินีนาถ เนื่องในวันอาสาฬหบูชา ๑๒ สิงหาคม	เพื่อสร้างจิตสำนึกในการเสียสละ ถวายเป็นราชกุศล สมเด็จพระนางเจ้าสิริกิติ์พระบรมราชินีนาถ	- ได้รับโลหิต จำนวน ๔ ครั้ง ๆ ละไม่ต่ำกว่า ๕๕,๐๐๐ ซีซี	๕,๐๐๐					ประชาชนมีจิตสำนึกต่อพระมหากษัตริย์เพิ่มมากขึ้น	เป็นแบบอย่างที่ดีในการเสียสละปลงพระราชกุศล	สำนักงานปลัด



- ก. ยุทธศาสตร์จังหวัดที่ ๓ ยกระดับคุณภาพชีวิต เสริมสร้างความเป็นอยู่และคุณภาพชีวิตของครอบครัว ชุมชน และสังคม
- ข. ยุทธศาสตร์การพัฒนาขององค์กรปกครองส่วนท้องถิ่นในเขตจังหวัด ที่ ๒ ส่งเสริมคุณภาพชีวิต วัฒนธรรมประเพณีการค้า และการท่องเที่ยว

๒. ยุทธศาสตร์การพัฒนาด้านสังคม คุณภาพชีวิต

๒.๕ แผนงานสาธารณสุข

ที่	โครงการ	วัตถุประสงค์	เป้าหมาย (ผลผลิตของโครงการ)	งบประมาณ					ตัวชี้วัด(KPI)	ผลที่คาดว่าจะได้รับ	หน่วยงาน รับผิดชอบหลัก	
				๒๕๖๑ (บาท)	๒๕๖๒ (บาท)	๒๕๖๓ (บาท)	๒๕๖๔ (บาท)	๒๕๖๕ (บาท)				
๑	โครงการรณรงค์ป้องกันและควบคุมโรคไข้เลือดออก ไข้ฉี่กา (เล็งงนาท)**	- เพื่อจัดอบรม/รณรงค์ป้องกันโรคไข้เลือดออก ไข้ฉี่กา และควบคุมการระบาดของโรค	- จัดอบรม/รณรงค์ ๕ ชุมชน - จัดซื้ออุปกรณ์ป้องกันอันตรายบุคคลสำหรับเจ้าหน้าที่จำนวน ๑๐ ชุด - จัดซื้อทรายอะเบทและน้ำยาเคมี และค่าใช้จ่ายอื่นๆ	๕๐,๐๐๐	๕๐,๐๐๐	๕๐,๐๐๐	๕๐,๐๐๐	๕๐,๐๐๐	๕๐,๐๐๐	- อบรม/รณรงค์ จำนวน ๑ ครั้ง พนักงานมีอุปกรณ์ป้องกันอันตรายส่วนบุคคลทุกคน และจำนวนผู้ป่วยโรคไข้เลือดออก ไข้ฉี่กา ออกลดลง	ประชาชนมีความรู้ และสามารถปฏิบัติตัวได้ถูกต้องเพิ่มขึ้น พนักงานมีความปลอดภัยจากการปฏิบัติงานเพิ่มขึ้น ผู้ป่วยโรคไข้เลือดออก ไข้ฉี่กา มีจำนวนลดลง	กองสาธารณสุข
๒	โครงการป้องกันและควบคุมโรคพิษสุนัขบ้า**	- เพื่อจัดอบรม/รณรงค์ป้องกันและควบคุมโรคพิษสุนัขบ้า	- จัดอบรม/รณรงค์ จำนวน ๕ ชุมชน จำนวน ๑ ครั้ง	๒๐,๐๐๐	๒๐,๐๐๐	๒๐,๐๐๐	๒๐,๐๐๐	๒๐,๐๐๐	๒๐,๐๐๐	- ประชาชนมีความรู้เรื่องโรคพิษสุนัขบ้าเพิ่มมากขึ้น ประชาชนปลอดภัยจากโรคพิษสุนัขบ้า และไม่มีสัตว์พาหะป่วยเป็นโรคพิษสุนัขบ้า	กองสาธารณสุข	
๓	โครงการควบคุมและป้องกันโรคระบาดต่างๆ (เล็งงนาท)**	- เพื่อจัดอบรม/รณรงค์ควบคุมและป้องกันโรคระบาดต่างๆ	- จัดอบรม/รณรงค์/จัดซื้อวัสดุ อุปกรณ์ รวมทั้งน้ำยาเคมีต่างๆที่ใช้ในการควบคุมการระบาดของโรคจำนวน ๕ ชุมชน	๒๐,๐๐๐	๒๐,๐๐๐	๒๐,๐๐๐	๒๐,๐๐๐	๒๐,๐๐๐	๒๐,๐๐๐	- อบรม/รณรงค์/จัดซื้อ อุปกรณ์ รวมทั้งน้ำยาเคมีภัณฑ์ต่าง ๆ ที่ใช้ในการควบคุมโรค จำนวน ๕ ชุมชน	- ประชาชนมีความรู้และมีความร่วมมือในการควบคุมโรคระบาดต่าง ๆ	กองสาธารณสุข
๔	โครงการส่งเสริมสุขภาพผู้สูงอายุ (เล็งงนาท)**	- เพื่อจ่ายเป็นค่าใช้จ่ายในการอบรมตรวจสุขภาพผู้สูงอายุ และกิจกรรมอื่น ๆ ของผู้สูงอายุ	- จัดกิจกรรมตรวจสุขภาพ/จัด อบรม/กิจกรรมอื่นๆ ทั้ง ๕ ชุมชน	๒๐,๐๐๐	๒๐,๐๐๐	๒๐,๐๐๐	๒๐,๐๐๐	๒๐,๐๐๐	๒๐,๐๐๐	- ผู้สูงอายุได้รับการตรวจสุขภาพ และกิจกรรมการส่งเสริมสุขภาพ ร้อยละ ๖๐ ขึ้นไป	ผู้สูงอายุได้รับการตรวจคัดกรองโรคเบื้องต้น และมีสุขภาพที่ดีสมวัย	กองสาธารณสุข

ที่	โครงการ	วัตถุประสงค์	เป้าหมาย (ผลผลิตของโครงการ)	งบประมาณ					ตัวชี้วัด(KPI)	ผลที่คาดว่าจะได้รับ	หน่วยงาน รับผิดชอบหลัก
				๒๕๖๑ (บาท)	๒๕๖๒(บาท)	๒๕๖๓(บาท)	๒๕๖๔(บาท)	๒๕๖๕(บาท)			
๕	โครงการส่งเสริมสุขภาพด้วยการออกกำลังกาย (ทุกชุมชน)**	- เพื่อจัดอบรม/รณรงค์ การออกกำลังกายที่ถูกต้องให้กับประชาชน	- จัดอบรม/รณรงค์ จำนวน ๕ ชุมชน จำนวน ๑ ครั้ง	๓๕,๐๐๐	๓๕,๐๐๐	๓๕,๐๐๐	๓๕,๐๐๐	๓๕,๐๐๐	อบรม/รณรงค์ จำนวน ๕ ชุมชน จำนวน ๑ ครั้ง ผู้เข้ารับการอบรมมีความรู้เกี่ยวกับร่างกายที่ถูกต้องเพิ่มขึ้นร้อยละ ๕๐	ประชาชนมีความรู้เรื่องการออกกำลังกายที่ถูกต้อง เห็นมากขึ้น ประชาชนมีสุขภาพร่างกายแข็งแรงและมีจำนวนผู้ป่วยเรื้อรังลดลง	กองสาธารณสุข
๖	โครงการอบรมพัฒนาศักยภาพแกนนำด้านสุขภาพและแกนนำชุมชน**	- เพื่อจัดอบรมพัฒนาศักยภาพแกนนำด้านสุขภาพและแกนนำให้มีความรู้และทักษะในการดูแลสุขภาพสำหรับผู้ป่วยติดเตียง ผู้สูงอายุ เด็ก ฯลฯ	จัดอบรมพัฒนาศักยภาพ จำนวน ๑ ครั้ง	๓๐,๐๐๐	๓๐,๐๐๐	๓๐,๐๐๐	๓๐,๐๐๐	๓๐,๐๐๐	อบรมพัฒนาศักยภาพ จำนวน ๑ ครั้ง ผู้เข้ารับการอบรมมีความรู้และทักษะเพิ่มขึ้นร้อยละ ๖๐ ขึ้นไป	- แกนนำด้านสุขภาพและแกนนำชุมชนมีความรู้และสามารถนำความรู้ที่ได้ไปปฏิบัติในชุมชนได้	กองสาธารณสุข
๗	โครงการตลาดสดนำซื้ออาหารปลอดภัย**	เพื่อจัดอบรม และประกวดพ้อยคำ แม่ค้าดีเด่น จัดซื้อชุดทดสอบต่าง ๆ และอื่นๆ	จัดอบรม/รณรงค์ และจัดซื้อชุดทดสอบต่าง ๆ จำนวน ๑ โครงการ	๕๐,๐๐๐	๕๐,๐๐๐	๕๐,๐๐๐	๕๐,๐๐๐	๕๐,๐๐๐	เพิ่มศักยภาพผู้ซื้อรับการอบรมมีความรู้และทักษะเพิ่มขึ้นร้อยละ ๖๐ ขึ้นไป	ผู้ประกอบการได้รับความรู้ เพิ่มมากขึ้น ประชาชนมีความปลอดภัยในการบริโภคอาหารมากยิ่งขึ้น	กองสาธารณสุข
๘	โครงการอบรมอาสาสมัครตรวจสารปนเปื้อนในอาหารและน้ำดื่ม**	เพื่อจัดอบรม/กิจกรรมอาสาสมัครตรวจสารปนเปื้อนในอาหารและน้ำดื่ม จัดกิจกรรมตรวจสารปนเปื้อนในอาหารและน้ำดื่ม	- จัดอบรมอาสาสมัครตรวจสารปนเปื้อนในอาหารและเครื่องดื่ม จำนวน ๑ ครั้ง - จัดกิจกรรมในการตรวจสารปนเปื้อนในอาหารและน้ำดื่ม จำนวน ๔ ครั้ง	๓๕,๐๐๐	๓๕,๐๐๐	๓๕,๐๐๐	๓๕,๐๐๐	๓๕,๐๐๐	- อบรมอาสาสมัครตรวจสารปนเปื้อนในอาหารและเครื่องดื่ม จำนวน ๑ ครั้ง - ผู้เข้ารับการอบรมมีความรู้เพิ่มมากขึ้นและสามารถนำไปปฏิบัติได้ร้อยละ ๗๐	- อาสาสมัครมีความรู้และสามารถตรวจสอบเป็นในอาหารและน้ำดื่มได้เพิ่มขึ้น - ประชาชนมีความปลอดภัยในการบริโภคอาหารและน้ำดื่มเพิ่มมากขึ้น	กองสาธารณสุข

ที่	โครงการ	วัตถุประสงค์	เป้าหมาย (ผลผลิตของโครงการ)	งบประมาณ					ตัวชี้วัด(KPI)	ผลที่คาดว่าจะได้รับ	หน่วยงาน รับผิดชอบหลัก
				๒๕๖๑ (บาท)	๒๕๖๒(บาท)	๒๕๖๓(บาท)	๒๕๖๔(บาท)	๒๕๖๕(บาท)			
๙	โครงการหมู่บ้าน มอง**	เพื่อสร้างจิตสำนึกในการ รักษาความสะอาดในชุมชน สร้างความสามัคคี ส่งเสริม การอนุรักษ์สิ่งแวดล้อม	ประชุมชี้แจง จำนวน ๑ ครั้ง รมรนต์ กิจกรรมรักษาความสะอาดในชุมชน ๔ ครั้ง/ปี	๕๐,๐๐๐	๕๐,๐๐๐	๕๐,๐๐๐	๕๐,๐๐๐	๕๐,๐๐๐	- ประชาชนสะอาดน่าอยู่ มีความ สามัคคี มีชุมชนต้นแบบด้าน สิ่งแวดล้อม - ประชาชนมี จิตสำนึกในการรักษาความสะอาด เพิ่มมากขึ้น	กอง สาธารณสุข	
๑๐	โครงการอบรมและ รณรงค์ป้องกันโรคเอดส์**	เพื่อจัดอบรม/รณรงค์ป้องกัน โรคเอดส์ เพื่อลดจำนวน ผู้ป่วยรายใหม่ เพื่อให้ ประชาชนมีความเข้าใจใน การป้องกันโรคเอดส์	จัดอบรม/รณรงค์ ป้องกันโรคเอดส์ จำนวน ๑ ครั้ง	๓๐,๐๐๐	๓๐,๐๐๐	๓๐,๐๐๐	๓๐,๐๐๐	๓๐,๐๐๐	อบรม/รณรงค์ จำนวน ๕ ชุมชน จำนวน ๑ ครั้ง เข้ารับการอบรม มีความรู้ในการป้องกัน โรคเอดส์เพิ่มมากขึ้น ร้อยละ ๖๐ ผู้ป่วย เอดส์รายใหม่ลดลง	กอง สาธารณสุข	

ก. ยุทธศาสตร์จังหวัดที่ ๓ ยกระดับคุณภาพชีวิต เสริมสร้างความเข้มแข็งและความมั่นคงของครอบครัว ชุมชน และสังคม

ข. ยุทธศาสตร์การพัฒนาขององค์กรปกครองส่วนท้องถิ่นในเขตจังหวัด ที่ ๒ ส่งเสริมคุณภาพชีวิต วัฒนธรรมประเพณีการค้า และการท่องเที่ยว

๓. ยุทธศาสตร์การพัฒนาด้านการศึกษา ศิลปะ วัฒนธรรมภูมิปัญญาท้องถิ่น การกีฬาและ กิจกรรมนันทนาการ

๓.๑ แผนงานการศึกษา

ที่	โครงการ	วัตถุประสงค์	เป้าหมาย (ผลผลิตของโครงการ)	งบประมาณ					ตัวชี้วัด(KPI)	ผลที่คาดว่าจะได้รับ	หน่วยงาน รับผิดชอบหลัก
				๒๕๖๑ (บาท)	๒๕๖๒(บาท)	๒๕๖๓(บาท)	๒๕๖๔(บาท)	๒๕๖๕(บาท)			
๑	โครงการก่อสร้างโรง อาหารศูนย์พัฒนาเด็กเล็ก เทศบาลตำบลสิงหนาท*	เพื่อให้ศูนย์พัฒนาเด็กเล็กมี โรงอาหารเพื่อให้บริการแก่ นักเรียน	ก่อสร้างอาคารโรงอาหารศูนย์พัฒนา เด็กเล็ก ขนาด ๘*๒๒ เมตร จำนวน ๑ หลัง ตามแบบที่เทศบาลกำหนด	๕๐๐,๐๐๐					มีโรงอาหารไว้บริการ นักเรียนเพิ่มขึ้น มีโรงอาหารไว้ให้บริการ	กองช่าง	
๒	โครงการจัดการศึกษา ขององค์กรปกครองส่วน ท้องถิ่น โดยใช้โรงเรียน เป็นฐานในการพัฒนา ท้องถิ่น(SBMLD)**	นักเรียนโรงเรียนเทศบาลสิง หนาท มีองค์ความรู้สามารถ นำพัฒนาและใช้ในการช ด้าเป็นชีวิตได้	ดำเนินการของงบประมาณจากกรม ส่งเสริมการปกครองท้องถิ่นเพื่อก่อตั้ง โรงเรียนเป็นฐานในการพัฒนาท้องถิ่น จำนวน ๑ โครงการ	๘๕๐,๐๐๐	๘๕๐,๐๐๐	๘๕๐,๐๐๐	๘๕๐,๐๐๐	๘๕๐,๐๐๐	มีแหล่งเรียนรู้ซึ่งเป็น ฐานในการพัฒนา ท้องถิ่นเพิ่มขึ้น สามารถนำไปพัฒนาและใช้ใน การดำเนินงานชีวิตได้	กอง การศึกษา กองช่าง	

หมายเหตุ : \* โครงการเสนอใหม่ \*\* โครงการเสนอซ้ำ

ที่	โครงการ	วัตถุประสงค์	เป้าหมาย (ผลผลิตของโครงการ)	งบประมาณ					ตัวชี้วัด(KPI)	ผลที่คาดว่าจะได้รับ	หน่วยงาน รับผิดชอบหลัก
				๒๕๖๑ (บาท)	๒๕๖๒ (บาท)	๒๕๖๓ (บาท)	๒๕๖๔ (บาท)	๒๕๖๕ (บาท)			
๓	โครงการติดตั้งราวกันตกสแตนเลสพร้อมติดตั้งเหล็กตัดหน้าต่าง อาคารเรียน ๔ ชั้นหลังใหม่ โรงเรียนเทศบาลตำบลสิงหนาท	เพื่อป้องกันอุบัติเหตุจากการพลัดตกจากอาคาร และป้องกันการโจรกรรมวัสดุ-สิ่งของของทางโรงเรียนฯ	ทำราวกันสแตนเลสและระเบียงค้ำหน้า จำนวน ๑๕๖ ตร.ม. และติดตั้งเหล็กตัดหน้าต่าง จำนวน ๑๗๕ ตร.ม.	๕๐๐,๐๐๐					อาคารเรียนมีอุปกรณ์ป้องกันการเกิดอันตรายและการโจรกรรมเพิ่มขึ้น	อาคารเรียนมีอุปกรณ์ป้องกันเกิดการอันตราย และการโจรกรรม	กองการศึกษา
๔	โครงการซ่อมแซมหลังคาอาคารเรียน ๓ ชั้น (สนท. ๓/๑๒) และอาคารเรียน ๔ ชั้น (สนท. ๔/๑๒) โรงเรียนเทศบาลตำบลสิงหนาท	เพื่อให้หลังคาอาคารเรียนไม่เกิดการรั่วซึม มีสภาพดี และมีบรรยากาศที่พร้อมในการเรียนการสอน	เปลี่ยนจากกระเบื้องลอนคู่เป็นมุงแผ่น Metal Sheet พ.ท. ๘๑๐ ตร.ม. พร้อมฉนวนกันความร้อน	๔๕๐,๐๐๐					หลังคาอาคารเรียนไม่เกิดการรั่วซึม	หลังคาอาคารเรียนไม่เกิดการรั่วซึม มีสภาพดี และมีบรรยากาศที่พร้อมในการเรียนการสอน	กองการศึกษา
๕	โครงการซ่อมแซมฝ้าเพดานอาคารเรียน ๓ ชั้น (สนท. ๓/๑๒) และอาคารเรียน ๔ ชั้น (สนท. ๔/๑๒) โรงเรียนเทศบาลตำบลสิงหนาท	เพื่อให้ฝ้าเพดานไม่เกิดการรั่วซึม มีสภาพดี และมีบรรยากาศที่พร้อมในการเรียนการสอน	ติดตั้งฝ้าเพดานยิปซัมบอร์ด ๗๕๖ ตร.ม.	๓๖๐,๐๐๐					ฝ้าเพดานอาคารเรียนไม่เกิดรอยรั่วซึม	ฝ้าเพดานอาคารไม่เกิดการรั่วซึม มีสภาพดี และมีบรรยากาศที่พร้อมในการเรียนการสอน	กองการศึกษา
๖	โครงการก่อสร้างหลังคาสนามบาสเก็ตบอลโรงเรียนเทศบาลตำบลสิงหนาท	เพื่อใช้เป็นสถานที่สำหรับนักเรียนและประชาชนทั่วไปเป็นสถานที่จัดกิจกรรมและออกกำลังกาย	ก่อสร้างหลังคาสนามบาสเก็ตบอล ขนาด ๑๖*๓๐ เมตร				๒,๐๐๐,๐๐๐		มีหลังคาสนามบาสเก็ตบอลเพื่อใช้ในการทำกิจกรรมในร่มเพิ่มขึ้น	มีสถานที่ในการจัดกิจกรรมของนักเรียนและประชาชนทั่วไป	กองการศึกษา

ที่	โครงการ	วัตถุประสงค์	เป้าหมาย (ผลผลิตของโครงการ)	งบประมาณ					ตัวชี้วัด(KPI)	ผลที่คาดว่าจะได้รับ	หน่วยงาน รับผิดชอบหลัก
				๒๕๖๑ (บาท)	๒๕๖๒ (บาท)	๒๕๖๓ (บาท)	๒๕๖๔ (บาท)	๒๕๖๕ (บาท)			
๗	โครงการก่อสร้างแหล่งเรียนรู้ด้านการศึกษาภายในสถานศึกษา**	เพื่อให้โรงเรียนเทศบาลตำบลเมืองเก่ามีห้องสมุดที่ถาวรและเป็นเอกเทศ มีหนังสือไว้บริการนักเรียน ครู ผู้ปกครอง ประชาชนทั่วไปได้อย่างทั่วถึง และประชุม ห้องสมุด	ดำเนินการปรับปรุงอาคารใหม่(ใต้ถุน) จำนวน ๑ หลัง โดยชั้นที่ ๑ ใช้เป็นห้องสมุด ชั้นที่ ๒ ใช้เป็นห้องสมุดศิลปะ และชั้นที่ ๓ ใช้เป็นห้องประชุม	๕๐๐,๐๐๐	๕๐๐,๐๐๐	๕๐๐,๐๐๐	๕๐๐,๐๐๐	๕๐๐,๐๐๐	โรงเรียนเทศบาลเมืองเก่ามีแหล่งเรียนรู้ด้านการศึกษาเพิ่มขึ้น	นักเรียน ครู ผู้ปกครอง ประชาชนชนได้ใช้บริการห้องสมุด ห้องสมุดศิลปะ และห้องประชุมของโรงเรียนเทศบาลเมืองเก่า	กองการศึกษา กองช่าง
๘	โครงการต่อเติมหลังคาอาคารเรียนเด็กเล็ก ๒๐๐ คน โรงเรียนเทศบาลตำบลเมืองเก่า	เพื่อให้หลังคาอาคารเรียนไม่เกิดการรั่วซึม มีสภาพใช้งานได้ดีและมีบรรยากาศที่พร้อมใช้ในการเรียนการสอน	ทำเป็นหลังคาปั้นหยารอบข้าง มุงแผ่น Metal Sheet ขนาดกว้าง ๑๓.๕๐*๓๐ เมตร	๓๕๐,๐๐๐					หลังคาอาคารเรียนไม่เกิดการรั่วซึม นักเรียนและครูมีบรรยากาศในการเรียนการสอนที่ดี	กองการศึกษา	
๙	โครงการปรับปรุงทาสีอาคารเรียน ๔ ชั้น (อาคารเบญจมาศหลังเก่า) โรงเรียนเทศบาลตำบลเมืองเก่า	เพื่อทาสีอาคารเรียนที่สีเก่าหลุดลอก ให้ดูสะอาด เพิ่มบรรยากาศในการใช้อาคารเรียน	ทาสีน้ำอะคริลิกภายนอกพื้นที่ประมาณ ๒๕๐ ตร.ม. พร้อมสีรองพื้นอาคาร	๒๐๐,๐๐๐					อาคารเรียนมีสภาพสวยงาม สะอาด เพิ่มบรรยากาศในการใช้อาคารเรียน	กองการศึกษา	
๑๐	โครงการก่อสร้างสนามเด็กเล่นสร้างปัญญา	เพื่อเสริมสร้างพัฒนาการของเด็กที่เหมาะสมตามวัย	- ก่อสร้างสนามเด็กเล่นสร้างปัญญา จำนวน ๑ แห่ง (รายละเอียดตามราคามาตรฐานครุภัณฑ์)	๑๕๐,๐๐๐					เทศบาลฯ มีสนามเด็กเล่นสร้างปัญญา	เด็กเล็กมีพัฒนาการเหมาะสมตามวัย	- กองการศึกษา

ที่	โครงการ	วัตถุประสงค์	เป้าหมาย (ผลผลิตของโครงการ)	งบประมาณ					ตัวชี้วัด(KPI)	ผลที่คาดว่าจะได้รับ	หน่วยงาน รับผิดชอบหลัก
				๒๕๖๑ (บาท)	๒๕๖๒ (บาท)	๒๕๖๓ (บาท)	๒๕๖๔ (บาท)	๒๕๖๕ (บาท)			
๑๑	โครงการพัฒนาบุคลากร การศึกษา ด้วยเทคโนโลยี สารสนเทศ DL TV ศูนย์พัฒนาเด็กเล็ก	เพื่อเสริมสร้าง คักยภาพ เด็ก ๒-๕ ปี มีพัฒนาการ เหมาะสมกับวัย	เป้าหมาย (ผลผลิตของโครงการ) - จัดซื้อโทรทัศน์ LED แบบ Smart TV ความละเอียดจอภาพ ๓๘๔๐x๒๑๖๐ พิกเซล ขนาด ๕๕ นิ้ว ๒ เครื่อง - ชุดรับ สัญญาณโทรทัศน์ผ่านดาวเทียม ระบบ KU - BAND ขนาดกว้าง ไม่น้อยกว่า ๖๐ ซม. - เครื่องรับ สัญญาณตามเทียม IRD จำนวน ๑ ชุด (รายละเอียดตามราคา มาตรฐานครุภัณฑ์)	๑๐๐,๐๐๐					ห้องเรียนมีอุปกรณ์ ระบบ IT ประกอบการเรียน การสอน DLIT ยุค ไทยแลนด์ ๔.๐	มีอุปกรณ์ระบบ IT ประกอบการเรียนการสอนอย่างมีประสิทธิภาพ	หน่วยงาน รับผิดชอบหลัก ศูนย์ พัฒนาเด็ก เล็กๆ
๑๒	โครงการปรับปรุงสนาม กีฬา คสล. โรงเรียน เทศบาลสิงหนาท*	เพื่อให้มีสนามกีฬา คสล. ที่มี มาตรฐานให้ประชาชนและ นักเรียนใช้ออกกำลังกาย	ปรับปรุงยกระดับสนามกีฬา คสล. สนามฟุตบอล ขนาด ๓๒.๕๐*๑๙.๒๐ เมตร สนามบาสฯ ขนาด ๑๖.๐๐* ๒๔.๐๐ เมตร สนามวอลเลย์บอล ขนาด ๑๖.๕๐*๑๖.๕๐ เมตร ตามแบบ เทศบาลกำหนด			๕๐๐,๐๐๐			มีสนามกีฬาที่ได้ มาตรฐานไว้บริการ นักเรียนและประชาชน เพิ่มขึ้น	มีสนามกีฬาที่ได้มาตรฐานไว้ บริการนักเรียนและประชาชน ให้ออกกำลังกาย	กองช่าง
๑๓	โครงการสร้างสนามเด็ก เล่นสำหรับเรียนรู้แบบ BBL*	เพื่อให้ศูนย์พัฒนาเด็กเล็กมี สนามเด็กเล่นที่ออกแบบ องค์กรปกครองส่วนท้องถิ่นที่ สอดคล้องกับการเรียนรู้ของ เด็ก พัฒนาพื้นที่เล่นและ เรียนรู้ตามหลักการพัฒนา สมอง (BBL) สำหรับเด็ก ระดับปฐมวัยในสถานศึกษา	ก่อสร้างสนามเด็กเล่นสำหรับการ เรียนรู้แบบ BBL ประจำปีพัฒนาเด็ก เล็ก จำนวน ๑ แห่ง			๑๐๐,๐๐๐			ศูนย์พัฒนาเด็กเล็กมี สนามเด็กเล่นสำหรับการ เรียนรู้ BBL เพิ่มขึ้น	เด็กเล็กมีสนามเด็กเล่น สอดคล้องกับการเรียนรู้และ พัฒนาการของเด็กเล็ก	กอง การศึกษา

ยุทธศาสตร์จังหวัดที่ ๒ ส่งเสริมภูมิปัญญาท้องถิ่น วัฒนธรรมประเพณี และการค้า การท่องเที่ยว  
 ข. ยุทธศาสตร์การพัฒนาขององค์กรปกครองส่วนท้องถิ่นในเขตจังหวัด ที่ ๒ ส่งเสริมคุณภาพชีวิต วัฒนธรรมประเพณีการค้า และการท่องเที่ยว

๓. ยุทธศาสตร์การพัฒนาด้านการศึกษา ศิลปะ วัฒนธรรมภูมิปัญญาท้องถิ่น การกีฬาและ กิจกรรมนันทนาการ

๓.๒ แผนงานการศึกษา วัฒนธรรม และนันทนาการ

ที่	โครงการ	วัตถุประสงค์	เป้าหมาย (ผลผลิตของโครงการ)	งบประมาณ				ตัวชี้วัด(KPI)	ผลที่คาดว่าจะได้รับ	หน่วยงาน รับผิดชอบหลัก
				๒๕๖๑ (บาท)	๒๕๖๒(บาท)	๒๕๖๓(บาท)	๒๕๖๔(บาท)			
๑	โครงการจัดกิจกรรมวันเด็กแห่งชาติ**	-เพื่อส่งเสริมและจัดกิจกรรมให้กับเด็กและเยาวชนนำไปใช้ และกล้าแสดงออก	จัดนิทรรศการ และกิจกรรมให้กับเด็กและเยาวชนได้แสดงออกในวันเสาร์ที่ ๒ ของเดือนมกราคม	๕๕,๐๐๐	๕๕,๐๐๐	๕๕,๐๐๐	๕๕,๐๐๐	เด็กและเยาวชน ได้ร่วมกิจกรรมเพิ่มมากขึ้น	-องค์กรทุกภาคให้ ความสำคัญกับการจัดกิจกรรม เด็กและเยาวชนได้กล้าแสดง ความสามารถ	กอง การศึกษา
๒	โครงการส่งเสริมกีฬาสัมพันธ์กับหน่วยงานต่าง ๆ**	เพื่อสร้างความสัมพันธ์อันดีระหว่างหน่วยงาน	-รวมงานกีฬาสัมพันธ์ระหว่างหน่วยงาน	๒๕,๐๐๐	๒๕,๐๐๐	๒๕,๐๐๐	๒๕,๐๐๐	บุคลากรและประชาชนในเขตเทศบาล ได้ร่วมกิจกรรม การแข่งขันกีฬาเพิ่มขึ้น	เทศบาลมีความสัมพันธ์อันดี และมีมิตรกับหน่วยงานอื่น	กอง การศึกษา
๓	โครงการจัดซื้อพื้นที่ว่าง สาธารณะสำหรับสนามกีฬา (เล็งนกทา)**	เพื่อให้เยาวชนมีสนามกีฬาที่มีประสิทธิภาพ สวยงามปลอดภัย ต่อการเล่นกีฬา	จัดซื้อพื้นที่ว่างสาธารณะสำหรับสนามกีฬา จำนวน ๑ โครงการ	๕๐๐,๐๐๐				มีสนามกีฬาพื้นที่ว่าง สาธารณะเพิ่มขึ้น	เยาวชนมีสนามกีฬาในการเล่น กีฬาอย่างเพียงพอ ปลอดภัย ทางไกลยาเสพติด	กอง การศึกษา
๔	โครงการประเพณีวันปีใหม่ (ทุกชุมชน)**	- เพื่อส่งเสริม ขนบธรรมเนียมและ วัฒนธรรมท้องถิ่น ให้คงอยู่ สืบไป	จัดงานประเพณีวันปีใหม่ จำนวน ๑ ครั้ง เช่น - ทำบุญตักบาตร	๕๐,๐๐๐	๕๐,๐๐๐	๕๐,๐๐๐	๕๐,๐๐๐	ประชาชนได้ร่วม กิจกรรมปีใหม่เพิ่มขึ้น	ประชาชนให้การสนับสนุนและ เห็นความสำคัญของการ อนุรักษ์งานประเพณีวันปีใหม่	กอง การศึกษา
๕	ประเพณีเทศการ สักราณต์และวันผู้สูงอายุ (ทุกชุมชน)**	- เพื่อส่งเสริม ขนบธรรมเนียมและ วัฒนธรรมท้องถิ่น ให้คงอยู่ สืบไป	จัดกิจกรรมต่าง ๆ เช่น -ทำบุญเลี้ยง พระเพล - ตรวจสอบสภาพผู้สูงอายุ -พิธีรดน้ำดำหัวขอพร - เป็นต้น	๕๐,๐๐๐	๕๐,๐๐๐	๕๐,๐๐๐	๕๐,๐๐๐	ประชาชนได้ร่วม อนุรักษ์ประเพณีเพิ่มขึ้น	ประชาชนให้การสนับสนุนและ เห็นความสำคัญของการ อนุรักษ์งานประเพณีสงกรานต์	กอง การศึกษา
๖	ประเพณีบุญผะเหวด (ทุกชุมชน)**	- เพื่อส่งเสริม ขนบธรรมเนียมและ วัฒนธรรมท้องถิ่น ให้คงอยู่ สืบไป	จัดกิจกรรมต่าง ๆ เช่น - จัดตกแต่งต้นกัณฑ์ - ทำบุญเลี้ยงพระ	๕๐,๐๐๐	๕๐,๐๐๐	๕๐,๐๐๐	๕๐,๐๐๐	ประชาชนได้ร่วม อนุรักษ์ประเพณีเพิ่มขึ้น	ประชาชนให้การสนับสนุนและ เห็นความสำคัญของการ อนุรักษ์งานประเพณีบุญผะเหวด	กอง การศึกษา

ที่	โครงการ	วัตถุประสงค์	เป้าหมาย (ผลผลิตของโครงการ)	งบประมาณ					ตัวชี้วัด(KPI)	ผลที่คาดว่าจะได้รับ	หน่วยงาน รับผิดชอบหลัก
				๒๕๖๑ (บาท)	๒๕๖๒ (บาท)	๒๕๖๓ (บาท)	๒๕๖๔ (บาท)	๒๕๖๕ (บาท)			
๗	ประเพณีบุญบั้งไฟ (ทุกชุมชน)**	เพื่อให้ประเพณีบุญบั้งไฟ คง อยู่สืบไป	จัดงานประเพณีบุญบั้งไฟ ๑ ครั้ง	๓๐๐,๐๐๐	๓๐๐,๐๐๐	๓๐๐,๐๐๐	๓๐๐,๐๐๐	๓๐๐,๐๐๐	ประชาชนได้ร่วมอนุรักษ์ประเพณีเพิ่มขึ้น	ประชาชนให้การสนับสนุนและเห็นความสำคัญของการอนุรักษ์งานประเพณีบุญบั้งไฟ	กองการศึกษา
๘	ประเพณีเข้าพรรษา (ทุกชุมชน)**	- เพื่อส่งเสริมชมรมธรรมเี่ยม และวัฒนธรรมท้องถิ่น - จัดกิจกรรมต่าง ๆ เพื่อให้ประชาชนมีส่วนร่วม	จัดกิจกรรมต่างวันเข้าพรรษา จำนวน ๑ ครั้ง เช่น - จัดประดับตกแต่งต้นเทียน - จัดประดับแต่งขบวนแห่เทียน เข้าพรรษา - ทำบุญเลี้ยงพระเช้า	๔๐,๐๐๐	๔๐,๐๐๐	๔๐,๐๐๐	๔๐,๐๐๐	๔๐,๐๐๐	ประชาชนได้ร่วมอนุรักษ์ประเพณีเพิ่มขึ้น	ประชาชนให้การสนับสนุนและเห็นความสำคัญของการอนุรักษ์งานประเพณีเข้าพรรษา	กองการศึกษา
๙	โครงการฝึกอบรมปฏิบัติ (ทุกชุมชน)**	- เพื่อส่งเสริมชมรมธรรมจริยธรรมให้แก่ประชาชนและเยาวชนและบุคคลทั่วไป	- จัดโครงการอบรมคุณธรรมจริยธรรม สำหรับนักเรียน/นักศึกษา / เยาวชน/ผู้สูงอายุและ ประชาชนทั่วไป	๒๐๐,๐๐๐	๒๐๐,๐๐๐	๒๐๐,๐๐๐	๒๐๐,๐๐๐	๒๐๐,๐๐๐	ประชาชนได้มีกิจกรรมทางพุทธศาสนาเพิ่มขึ้น	ประชาชนได้รับการพัฒนาด้านจิตใจ อารมณ์ สังคม	กองการศึกษา
๑๐	โครงการจัดกิจกรรมวันเทศบาล ๒๕ เมษายน **	เพื่อเสริมสร้าง จิตสำนึกในการให้บริการประชาชน	จัดกิจกรรมบำเพ็ญประโยชน์ร่วมกับชุมชน ทำบุญเลี้ยงพระ กิจกรรมแข่งขันกีฬา เป็นต้น	๔๐,๐๐๐	๔๐,๐๐๐	๔๐,๐๐๐	๔๐,๐๐๐	๔๐,๐๐๐	ประชาชนได้มีกิจกรรมการมีส่วนร่วมเพิ่มขึ้น	- ส่งเสริมกระบวนการมีส่วนร่วมและสร้างความสัมพันธ์อันดีของประชาชนในชุมชนกับเทศบาล	สำนักปลัด
๑๑	โครงการจัดงานบุญคุณลาน**	เพื่ออนุรักษ์ศิลปวัฒนธรรม ประเพณี ภูมิปัญญา อันดีงามของท้องถิ่นให้คงอยู่สืบไป	- เพื่อส่งเสริมสนับสนุนการจัดงานประเพณี ภูมิปัญญา อันดีงามของท้องถิ่นให้คงอยู่สืบไป	๓๐,๐๐๐	๓๐,๐๐๐	๓๐,๐๐๐	๓๐,๐๐๐	๓๐,๐๐๐	ประชาชนได้ร่วมอนุรักษ์ประเพณีเพิ่มขึ้น	ประชาชนให้การสนับสนุนและเห็นความสำคัญของการอนุรักษ์งานประเพณี	กองการศึกษา
๑๒	อุดหนุนโครงการขอรับการสนับสนุนการจัดงานสัปดาห์ประเพณีบุญบั้งไฟจังหวัดยโสธร	เพื่อสร้างความสามัคคีและสืบสานรักษาสืบสานวัฒนธรรม ปลูกจิตสำนึกของเยาวชน ให้เห็นความสำคัญประเพณีวัฒนธรรม และรักษาบ้านเกิด	อุดหนุนการจัดกิจกรรมอำเภอเลิงนกทา เพื่อจัดขบวนแห่ จำนวน ๑ ขบวน	๑๘,๐๐๐	๒๐,๐๐๐	๒๐,๐๐๐	๒๐,๐๐๐	๒๐,๐๐๐	ประชาชนได้ร่วมอนุรักษ์ประเพณีเพิ่มขึ้น	สร้างความสามัคคีและสืบสานรักษาสืบสานวัฒนธรรม ปลูกจิตสำนึกของเยาวชน ให้เห็นความสำคัญประเพณีวัฒนธรรม และรักษาบ้านเกิด	กองการศึกษา



ยุทธศาสตร์จังหวัดที่ ๔ อนุรักษ์ ฟื้นฟู พัฒนา ทรัพยากรธรรมชาติและสิ่งแวดล้อม  
ยุทธศาสตร์การพัฒนาขององค์กรปกครองส่วนท้องถิ่นในเขตจังหวัด ที่ ๔ การจัดการทรัพยากรธรรมชาติและสิ่งแวดล้อมอย่างยั่งยืน

๔. ยุทธศาสตร์การอนุรักษ์ทรัพยากรธรรมชาติและสิ่งแวดล้อม

๔.๑ แผนงานคหะและชุมชน

ที่	โครงการ	วัตถุประสงค์	เป้าหมาย (ผลผลิตของโครงการ)	งบประมาณ					ตัวชี้วัด(KPI)	ผลที่คาดว่าจะได้รับ	หน่วยงาน รับผิดชอบหลัก
				๒๕๖๑ (บาท)	๒๕๖๒(บาท)	๒๕๖๓(บาท)	๒๕๖๔(บาท)	๒๕๖๕(บาท)			
๑	โครงการศูนย์กำจัดขยะ**	เพื่อก่อสร้างศูนย์กำจัดขยะ ทำให้ประชาชนในเขตและบริเวณใกล้เคียงไม่เกิดความเดือนร้อนและขยะถูกกำจัด ถูกสุขลักษณะ	ดำเนินการติดตั้งเครื่องจักรหนักซึ่งไม่น้อยกว่า ๓๐ คัน พร้อมก่อสร้างโรงเรือนในการคัดแยกขยะ จำนวน ๑ หลัง ขนาด ๖x๔๔ ตร.ม. - ก่อสร้างเตาเผาขยะจำนวน ๑ หลัง	๑,๐๐๐,๐๐๐	๑,๐๐๐,๐๐๐	๑,๐๐๐,๐๐๐	๑,๐๐๐,๐๐๐	๑,๐๐๐,๐๐๐	มีศูนย์กำจัดขยะเพิ่มขึ้น จำนวน ๑ ศูนย์	- มีศูนย์กำจัดขยะที่ถูกต้องตามหลักสุขาภิบาลและไม่ก่อให้เกิดปัญหาการรั่วไหลจากบ่อกำจัดขยะ	กองช่าง
๒	โครงการอบรมการจัดการขยะแบบครบวงจร**	เพื่อจ่ายเป็นค่าใช้จ่ายในการจัดอบรมการจัดการขยะแบบครบวงจร เช่น การคัดแยกขยะ การเลี้ยงไส้เดือน การทำปุ๋ยหมักชีวภาพ เป็นต้น	- จัดอบรมการคัดแยกขยะแบบครบวงจร จำนวน ๑ ครั้ง	๓๐,๐๐๐	๓๐,๐๐๐	๓๐,๐๐๐	๓๐,๐๐๐	๓๐,๐๐๐	- ประชาชนที่เข้ารับการอบรมมีความรู้สามารถนำไปปฏิบัติได้ร้อยละ ๗๐ - ชุมชนต้นแบบในการจัดการขยะเพิ่มขึ้นจำนวน ๑ ชุมชน	- ประชาชนมีความรู้ในการจัดการขยะทำให้จำนวนขยะลดลง - มีชุมชนต้นแบบในการจัดการขยะเพิ่มขึ้น	กองสาธารณสุข
๓	โครงการเงินอุดหนุนสำหรับขับเคลื่อนโครงการลดโรคติดต่อจากโรคพิษสุนัขบ้า	- เพื่อจัดให้มีการสำรวจจำนวนสุนัข/แมว และดำเนินการฉีดวัคซีนเพื่อป้องกันและควบคุมโรคพิษสุนัขบ้า	- จัดให้มีการสำรวจจำนวนสุนัข/แมว ร้อยละ ๙๐ ขึ้นไป ทุกชุมชน - ดำเนินการฉีดวัคซีนครอบคลุมอย่างน้อยร้อยละ ๘๐ ทุกชุมชน	๓๕,๐๐๐	๓๕,๐๐๐	๓๕,๐๐๐	๓๕,๐๐๐	๓๕,๐๐๐	- สำเร็จจำนวนสุนัข/แมว ร้อยละ ๙๐ ขึ้นไป จำนวน ๕ ชุมชน - ดำเนินการฉีดวัคซีนครอบคลุมอย่างน้อยร้อยละ ๘๐ จำนวน ๕ ชุมชน	- เทศบาลตำบลเสิงเมฆา ทั้ง ๕ ชุมชนปลอดจากโรคพิษสุนัขบ้า	กองสาธารณสุข